



웃음

*Smile*

2023. 01 / vol. 60



대한불교조계종사회복지재단  
여주시노인복지관

# 웃음

# Smile

당신의 미소가 희망입니다.



2023. 01 / vol. 60 [www.yjsilver.or.kr](http://www.yjsilver.or.kr)

좋은 글귀	03
복지관 풍경	04
복지관 생생소식	08
봉사단체 소개	12
여주시재가노인복지센터 소식	14
노인일자리사업(취업알선형) 비대면 문화활동	16
신규직원 소개	17
건강강좌	18
2022년도 2차 추경 예산(안)	20
2023년 세입·세출 예산(안) 보고	22
자원봉사자 현황	24
후원자 현황	25
사랑의 저금통 현황	27



표지 : 2022년 여주시노인복지관 어르신 송년발표회





살아가면서 우리에게  
수많은 용기가 필요하다,

헌데 지금에 와서 나에게  
가장 필요한 용기가 있다면 이것이다.

“나를 기꺼이 바꿀 용기”

- 이동영 작가 -



# 당신의 미소가 희망입니다



## 복지관 풍경 (2022년 10월 ~ 12월)



문화예술교육지원사업 참여자 현장학습  
(10.5)



하반기 평생교육 강사간담회  
(10.7)



복지관 이용자 및 반장간담회  
(10.12)



경비원 신임교육과정  
(10.12~10.14)



2022년 노인일자리 및 사회활동지원사업 참여자 문화활동  
(10.14~10.25)



흙토람여주도예공방사업 작품 전시회  
(10.17~10.24)



# 당신의 미소가 희망입니다



## 복지관 풍경 (2022년 10월 ~ 12월)



건강강좌 이상지질혈증 예방과 관리  
(10.19)



하반기 경로당 임원 및 강사간담회  
(10.26)



무한돌봄네트워크팀 성과보고회  
(10.26)



하반기 중간관리자 연수  
(11.3)



노인인식개선교육 '몸 건강 마음 건강'  
(11.7~11.11)



노인일자리 및 사회활동지원사업 종결평가회  
(11.9)



# 당신의 미소가 희망입니다

...

## 복지관 풍경 (2022년 10월 ~ 12월)



성인문해교육지원사업 참여자 나들이  
(11.11)



2022년 자비나눔 김장축제  
(11.17)



노인돌봄활동 관련 유관기관 간담회  
(11.23)



인지강화교실 '항금빛 청춘' 종강식  
(11.24)



1·3세대 프로그램 '방과 후 교실' 종결평가회  
(11.25)



자원봉사자 정담회  
(11.25)



당신의 미소가 희망입니다



## 복지관 풍경 (2022년 10월 ~ 12월)



어르신 송년발표회  
(12.2)



자원봉사자 후원자 감사행사  
(12.2)



자원봉사자 인권 및 개인정보보호교육  
(12.6)



성인문해교육지원사업 종결수료식  
(12.7)



하반기 우수직원 표창 및 사업평가회  
(12.16)



여주시노인복지관과 여주대학교 업무협약식  
(12.26)

## 복지관 생생소식

### 문화예술교육지원사업 참여자 현장학습



문화예술교육지원사업 참여자를 대상으로 지난 10월 5일 원주 '뮤지엄 산'이라는 관광명으로 현장학습을 다녀왔습니다.

지난 2년간 코로나로 인해 수업은 진행되었지만 그 외의 문화활동은 진행되지 않다가 처음으로 몇년만의 바깥 나들이였습니다.

원주에 있는 '뮤지엄 산' 박물관을 방문하여 운영되고 있는 모든 체험을 경험해보고 서로 간의 관계형성도 하는 뜻깊은 시간을 보냈습니다.

### 취업교육 경비원 신임교육과정



실버인력뱅크사업에서는 취업교육으로 10월 12일부터 14일까지 3일간 경비원 신임교육 과정을 실시하였습니다.

이번 교육은 대한민국 경비협회와 연계를 통해 여주시 노인 전문인력 양성과 취업 기회 제공을 위해 실시되었으며, 경비업법, 범죄예방론, 시설경비 실무 등 경비업무에 가장 필요한 내용으로 교육을 진행했습니다.

취업교육에 참여한 한 수강생은 “교육을 받으면서 경비에 대한 중요성을 알게 되었으며, 교육 후 바로 취업을 할 수 있다는 점에서 너무 좋은 교육이라고 생각한다.”는 소감을 전했습니다.





## 복지관 생생소식

### 무한돌봄네트워크팀 성과보고회



무한돌봄네트워크팀에서는 10월 26일 ‘2022년 무한돌봄네트워크팀 성과보고회’를 개최 하였습니다.

이번 성과보고회는 2022년 무한돌봄네트워크팀 성과 및 활동, 2023년 주요 추진사업 공유와 우수사례 시상 및 발표를 진행하였으며, 올 한해 수고해주신 지역사례관리 실무자들의 노고를 함께 나누며 격려하는 시간을 가졌습니다.

2023년 무한돌봄네트워크팀에서는 <찾아가는 복지마당>운영으로 위기가구 발굴 및 지원을 강화하고, 건강관리가 취약한 지역주민에게 올바른 구강관리를 위한 <구강건강관리 교육>을 진행할 예정이며, 보다 전문적인 <사례관리교육>추진을 계획 중입니다. 많은 관심과 격려를 부탁드립니다.

### 노인일자리 및 사회활동지원사업 종결평가회



노인일자리 및 사회활동 지원사업에서는 지난 11월 9일 참여자 및 내빈, 관련 기관, 단체 관계자 등 총120여명이 참석하여 2022년 노인일자리 및 사회활동 지원사업 종결평가회를 실시하였습니다.

이번 종결평가회는 2022년도 사업 경과보고와 참여자에 대한 지지 및 격려를 위해 우수 참여자 및 직원 시상과 초청공연을 진행하였습니다. 우수참여자 및 직원 시상에는 여주시장상 3명(차옥선, 김종숙, 유인오), 국회의원상 2명(구은희, 이광섭, 여주시의회의장상 2명(이진희, 손만호)이 수상하였습니다.

앞으로도 노인일자리 및 사회활동지원 사업에서는 어르신들의 건강한 일자리 활동을 위해 노력하겠습니다.

## 복지관 생생소식

### 성인문해교육지원사업 참여자 나들이



성인문해교육지원사업 참여자를 대상으로 지난 11월 11일에 여주에 있는 황학산 수목원으로 나들이를 다녀왔습니다.

훈민반, 정음반, 컴퓨터반 총3개반의 30명의 어르신들이 함께하였는데요, 점심식사도 하고, 수목원을 걸으며 도란도란 이야기를 나누는 귀중한 시간을 가졌습니다.

1년 동안 함께 공부하며 느꼈던 소감도 나누어보고, 끼리끼리 사진도 찍고 커피도 마시며 추억을 많이 쌓았습니다.

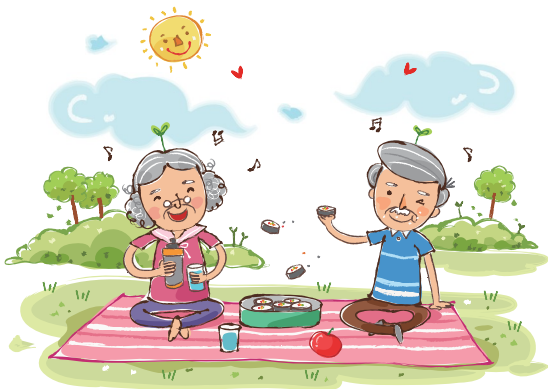

### 2022년 자비나눔 김장축제



지난 11월 17일과 18일에는 지역 내 저소득 어르신을 위한 ‘2022년 자비나눔 김장축제’를 실시하였습니다.

이번 행사는 신세계사이먼 여주프리미엄아울렛(여주지점장 도현철)과 고려엘씨(대표 김영기), 참샘농원(대표 서정현)의 후원으로 배추 1,500포기에 갖은 양념으로 정성껏 김장을 담가 따뜻한 마음으로 각 어르신 250가구에 소중히 전했습니다. 여주프리미엄아울렛 도현철 지점장은 지속적으로 김장축제에 후원해왔으며, 앞으로도 후원해 줄 것을 약속했습니다.

저희 복지관은 2004년 개관 이후 매년 김장을 만들어 지역 내 취약계층에게 지속적으로 제공하고 있습니다.



# 당신의 미소가 희망입니다

## 복지관 생생소식

### 2022년 여주시노인복지관 어르신 송년발표회



복지관에서는 지난 12월 2일 400여명의 어르신들을 모시고 ‘2022년 어르신 송년발표회’를 성황리에 추진했습니다. 이 행사는 한해 동안 복지관에서 여가 프로그램을 학습한 것을 바탕으로 작품을 만들어 기량을 한껏 선보이는 자리로 15개팀이 참여하여 즐거운 나눔의 장을 만들었습니다.

또한 노인복지발전 유공자 및 복지관의 발전을 위해 공헌한 프로그램 강사, 자원봉사자, 후원자 등에 대한 표창으로 더욱 뜻깊은 자리가 되었습니다.

저희 복지관에서는 항상 어르신들의 여가 프로그램 활성화를 위해 다양한 문화행사를 제공하도록 노력하겠습니다.

### 2022년 자원봉사자 후원자 감사행사



지난 12월 2일 코로나19로 인해 오랫동안 진행되지 못한 자원봉사자·후원자 감사행사가 저녁 행사로 진행되었습니다.

그동안 지역 내 어르신들을 위해 아낌없는 후원과 봉사활동으로 따뜻한 마음을 전해주시는 자원봉사자·후원자 분들께 작게나마 감사의 마음을 전할 수 있는 시간이었습니다.

그동안 저희 복지관과 함께 지역사회를 따뜻하게 해주신 모든분들께 진심으로 감사드립니다.





## 여주시 공무원부인회 활동을 하면서...

강정옥 여주시 공무원부인회 회장

우리 복지관 경로식당에서 봉사활동을 해 주시는 여주시 공무원부인회 강정옥 회장님을 만나 보았습니다.

Q. 김인해 팀장: 여주시 공무원부인회에 대한 소개 부탁드립니다.

A. 강정옥 회장: 여주시 공무원부인회는 여주시 5급 이상 공무원 부인으로 구성되었으며 회원간 친목도모와 따뜻한 지역사회를 만드는데 기여하기 위해 봉사활동은 물론 지역축제, 행사 등에 시민들과 함께 참석하여 애향심을 고취하고 있습니다.

Q. 김인해 팀장: 저희 복지관 자원봉사 활동은 언제부터 시작하셨나요?

A. 강정옥 회장: 여주시 공무원부인회가 여주시노인복지관에서 자원봉사활동을 시작한 것은 2004년도부터입니다. 어르신들의 건강한 식사를 돕기 위해 식당의 바닥, 유리, 식탁, 의자 등을 깨끗이 대청소하고 있습니다. 자비나눔 김장축제에도 해마다 적극 참여하고 있습니다.

Q. 김인해 팀장: 봉사활동을 하시면서 가장 보람되었다고 생각하는 일이 무엇인가요?

A. 강정옥 회장: 여주시노인복지관에서 봉사할 때에는 공무원부인회 회원 모두가 부모님이 계시는 곳이라 생각하며 봉사하고 있습니다. 봉사를 할때마다 예쁜 미소로 최선을 다하는 저희 회원님들께 감사드립니다. 봉사는 나 자신을 되돌아보게 합니다. 내가 한일에 비해 얻는 것이 많은 것이 봉사인 것 같습니다. 우리 회원 한분 한분이 '함께 도우며 사는 행복한 사회'를 향해 한 걸음씩 걸어가는 것이 가장 큰 보람인 것 같습니다.







Q. 김인해 팀장: 앞으로의 공무원부인회의 활동 계획에 대해서 말씀해 주세요.

A. 강정옥 회장: 공무원부인회에서 현재 하고 있는 봉사활동으로는 노인복지관의 경로식당 환경정화활동과 배식봉사, 자비나눔 김장축제 김장담그기, 장애인복지관의 사랑의 연탄배달, 구세군의 자선냄비활동, 월송2통 어르신들께 한끼 식사대접하는 '밥퍼스' 활동을 하고 있습니다. 앞으로의 계획은 도움의 사각지대에 놓인 어려운 이웃을 찾아 내어 함께 기쁨은 두배, 힘듬은 반으로 줄이는 봉사를 해 나갈 것입니다.

Q. 김인해 팀장: 마지막으로 복지관을 이용하시는 어르신들께 드리고 싶은 말씀이 있을까요?

A. 강정옥 회장: 요사이 설문지 조사에 노인연령을 65세에서 72세로 해야 한다는 결과가 나왔습니다. 어르신 스스로가 72세는 되어야 노인이라 인정한다는 것입니다. 지난 1월에는 여주시가 '어르신 친화도시'로 선포되었습니다. 건강한 행복여주를 만들어 어르신들이 활기찬 생활을 할 수 있도록 힘쓰겠다고 합니다. 평생 가족을 위해 희생하신 어르신들, 이제는 자식 걱정 마시고 노인복지관에서 좋은 친구 만나셔서 좋은 프로그램에 적극 참여하시고 속 깊은 인생이야기도 나누시면서 즐겁고 행복한 생활을 하셨으면 좋겠습니다. 고장의 어르신으로 오그라진 가슴 활짝 펴시고 굽은 허리 곧게 세우시고 당당하게, 행복하게 생활하시길 바라겠습니다. 사랑합니다.





## 2022년 여주시재가노인복지센터 주거환경개선 [안전한 가(家)]



여주시재가노인복지센터에서는 주거환경이 취약한 재가어르신의 안전하고 쾌적한 생활환경 지원을 위해 지난 6개월간 주거환경개선사업을 진행했습니다.

전년도에 이어 2022년 사업을 확대해 창호교체, 노후 싱크대교체, 커튼 및 블라인드, 안전 손잡이 설치 등 안전한 주거환경을 지원하였으며, 여주소방서에서 지원한 소화기도 30가구에 전달하여 겨울철 화재예방에도 노력했습니다.

주거환경개선사업 수혜 어르신 중 ‘계단을 다닐 때 힘들었는데 핸드레일 설치로 바깥 출입이 한결 수월해 졌다.’, ‘커튼이 없어 햇빛이 많이 들기 때문에 창에 신문지를 붙이고 있었는데 커튼을 달았더니 눈도 안부시고 집이 더 훈훈해 졌다.’며 고마운 마음을 전하셨습니다.

여주시재가노인복지센터에서는 앞으로도 어르신들의 건강을 위한 사업 및 행사를 통해 건강하게 일상생활을 영위하실 수 있도록 지속적인 노력을 하겠습니다.

글: 선진영 사회복지사



## 2022년 재가어르신 가을 나들이 [추억여행]



여주시재가노인복지센터에서는 10월 13일 재가어르신 32명을 모시고 강릉 경포대로 가을 나들이 다녀왔습니다.

여주시재가노인복지센터에서는 코로나19로 인해 3년간 실시하지 못했던 나들이를 진행하여 삶의 활력이 떨어진 재가어르신들에게 동년배들과 즐거운 시간을 보낼 수 있는 기회를 제공하였습니다.



이번 나들이는 여주시재향군인회에서 함께 동행하여 어르신들이 안전하게 경포 아쿠아리움에서 수중생물을 관람하고 경포해변에서 시원한 바닷바람을 맞으며 산책할 수 있도록 도움을 주었습니다.

나들이에 참여한 92세 어르신은 ‘나들이 갈 기회도 없었는데 이렇게 시원한 바닷바람 쐬고 여러 사람을 만나 즐거웠다’며 ‘다음에도 꼭 함께하고 싶다.’는 바람을 전했습니다.

여주시재가노인복지센터에서는 앞으로도 어르신들의 건강을 위한 사업 및 행사를 통해 건강하게 일상생활을 영위하실 수 있도록 지속적인 노력을 하겠습니다.

글: 선진영 사회복지사

## 노인일자리사업(취업알선형) 비대면 문화활동 '팔짚질팩 만들기'



저희 복지관에서는 12월 첫째 주까지 노인일자리사업 취업알선형 취업자 80명을 대상으로 비대면 문화활동 '팔짚질팩 만들기'를 실시했습니다. 이번 비대면 문화활동은 취업자들의 노고를 위로하고 자긍심을 높이고자 자택에서 활동 가능한 팔짚질팩 키트를 전달하여 개별적으로 체험할 수 있도록 준비했습니다.

문화활동에 참여한 취업자는 “건강을 위해 팔짚질팩을 한 땀 한 땀 꿰메어 완성시키고 나니 오랜만에 나를 위한 시간을 가진 듯 즐거웠다”는 소감을 전했다.

한편, 취업알선형에서는 만60세 이상 어르신을 대상으로 경비직, 미화직, 운전직, 주차시설관리, 조경직, 영양보호사 등 맞춤형 일자리를 알선·연계하고 있습니다.



## 신규직원 소개

---



**임정연** 수상안전요원

복지관 수영장을 이용하시는 분들에게 수영안전요원으로서 신뢰감과 안전을 책임질수 있는 사람이 되도록 노력하겠습니다.

---



**김경빈** 수상안전요원

복지관 수영장을 이용하시는 분들에게 안전 및 사고 예방을 위해 최선을 다하겠습니다.

---



**김남숙** 생활지원사

어르신들의 정신건강 및 마음의 건강을 챙길 수 있는 따뜻한 생활지원사가 되겠습니다.

---



## 2022년 건강강좌 '이상지질혈증 예방과 관리'



복지관 이용어르신의 건강관리를 위해 10월 19일에 '이상지질혈증 예방과 관리'라는 주제로 강의를 진행했습니다. 이번 강의는 여주시보건소와 연계하여 최윤정 간호사, 이연옥 영양사가 출강하여 진행되었는데요, 이상지질혈증 질환에 대한 이해, 진단, 합병증, 관리, 또한 관리를 위한 식사관리의 목적과 필요성, 콜레스테롤이 높은 경우의 식사원칙과 같은 실생활에서 실질적으로 적용 가능한 내용을 중심으로 쉽게 알려주셨습니다.



## 2022년 건강강좌 '한의학 바로알기(예방과 치료)'



지난 11월 29일 복지관 이용자 50명을 대상으로 한의학 바로알기(예방과 치료) 건강강좌를 진행 하였습니다. 이번 강좌에서는 최환영 원장(명 한의원)이 강사로 나서 자연친화적인 한의학적 건강 관리에 대한 정보를 자세하게 전달해 주었습니다. 자연섭생, 자연양생, 건강한 탄생, 오행상생론과 오행상극론, 오장과 오색식품에 관한 내용으로 진행되었습니다.

강의 후에는 복지관 이용자들의 다양한 궁금증을 해소해주는 질의응답 시간을 통하여 더욱 유익한 시간을 가졌습니다.

## 2022년도 2차 추경 예산(안)

### 여주시노인복지관 총괄

(단위 : 원)

구분	세입			세출		
	2022년 예산	2022년 추경(2차)	증감	2022년 예산	2022년 추경(2차)	증감
계	5,449,370,000	5,382,943,340	-66,426,660	5,449,370,000	5,382,943,340	-66,426,660
복지관	5,183,170,000	5,115,143,340	-68,026,660	5,183,170,000	5,115,143,340	-68,026,660
재가 노인 복지 센터	266,200,000	267,800,000	1,600,000	266,200,000	267,800,000	1,600,000

### 1. 여주시노인복지관

(단위 : 원)

세입			
구분	2022년 예산	2022년 추경(2차)	증감
계	5,183,170,000	5,115,143,340	-68,026,660
보 조 금	4,325,058,400	4,259,206,940	-65,851,460
사 업 수 입	343,215,000	281,039,800	-62,175,200
후 원 금 수 입	110,000,000	170,000,000	60,000,000
법 인 전 입 금	20,000,000	20,000,000	0
이 월 금	384,286,797	384,286,797	0
잡 수 입	609,803	609,803	0
세출			
구분	2022년 예산	2022년 추경(2차)	증감
계	5,183,170,000	5,115,143,340	-68,026,660
사 무 비	1,352,493,090	1,259,587,750	-92,905,340
재 산 조 성 비	118,040,000	84,040,000	-34,000,000
사 업 비	3,711,980,700	3,770,859,070	58,878,370
잡 지 출	656,210	656,520	310
예비비및기타	0	0	0



## 2. 재가노인복지센터

(단위 : 원)

세입			
구분	2022년 예산	2022년 추경(2차)	증감
<b>계</b>	<b>266,200,000</b>	<b>267,800,000</b>	<b>1,600,000</b>
보 조 금	253,000,000	253,000,000	0
후 원 금	6,650,000	8,250,000	1,600,000
법 인 전 입 금	600,000	600,000	0
이 월 금	5,924,593	5,924,593	0
잡 수 입	25,407	25,407	0
세출			
구분	2022년 예산	2022년 추경(2차)	증감
<b>계</b>	<b>266,200,000</b>	<b>267,800,000</b>	<b>1,600,000</b>
사 무 비	210,801,880	200,511,880	-10,290,000
재 산 조 성 비	0	0	0
사 업 비	55,378,120	67,268,120	11,890,000
잡 지 출	20,000	20,000	0
예비비및기타	0	0	0



## 2023년 세입·세출 예산(안) 보고

### 여주시노인복지관 총괄

(단위 : 원)

세입	계	보조금	사업수입	후원금	법인전입금	전년도 이월금	잡수입
계	5,931,163,500	4,635,895,920	797,655,800	129,940,000	20,600,000	346,431,973	639,807
복지관	5,661,563,500	4,382,895,920	797,655,800	120,000,000	20,000,000	340,401,973	609,807
재가노인 복지센터	269,600,000	253,000,000	0	9,940,000	600,000	6,030,000	30,000

세출	계	인건비	사업비	업무추진비	운영비	재산조성비	잡지출 및 예비비
계	5,931,163,500	1,530,660,392	3,911,681,360	12,110,000	314,676,200	161,359,000	676,548
복지관	5,661,563,500	1,322,879,922	3,859,901,360	10,660,000	306,106,670	161,359,000	656,548
재가노인 복지센터	269,600,000	207,780,470	51,780,000	1,450,000	8,569,530	0	20,000

### 1. 여주시노인복지관

(단위 : 원)

세입			
구분	2022년 예산	2023년 예산	증감
계	5,115,143,340	5,661,563,500	546,420,160
사업수입	281,039,800	797,655,800	516,616,000
보조금	4,259,206,940	4,382,895,920	123,688,980
후원금수입	170,000,000	120,000,000	-50,000,000
법인전입금	20,000,000	20,000,000	0
이월금	384,286,797	340,401,973	-43,884,824
잡수입	609,803	609,807	4

세출			
구분	2022년 예산	2023년 예산	증감
계	5,115,143,340	5,661,563,500	546,420,160
사무비	1,259,587,750	1,639,646,592	380,058,842
재산조성비	84,040,000	161,359,000	77,319,000
사업비	3,770,859,070	3,859,901,360	89,042,290
잡지출	656,520	656,548	28
예비비	0	0	0



## 2. 재가노인복지센터

(단위 : 원)

세입			
구분	2022년 예산	2023년 예산	증감
<b>계</b>	<b>267,800,000</b>	<b>269,600,000</b>	<b>1,800,000</b>
보 조 금	253,000,000	253,000,000	0
후 원 금	8,250,000	9,940,000	1,690,000
법 인 전 입 금	600,000	600,000	0
이 월 금	5,924,593	6,030,000	105,407
잡 수 입	25,407	30,000	4,593
세출			
구분	2022년 예산	2023년 예산	증감
<b>계</b>	<b>267,800,000</b>	<b>269,600,000</b>	<b>1,800,000</b>
사 무 비	200,511,880	217,800,000	17,288,120
재 산 조 성 비	0	0	0
사 업 비	67,268,120	51,780,000	-15,488,120
잡 지 출	20,000	20,000	0
예비비및기타	0	0	0

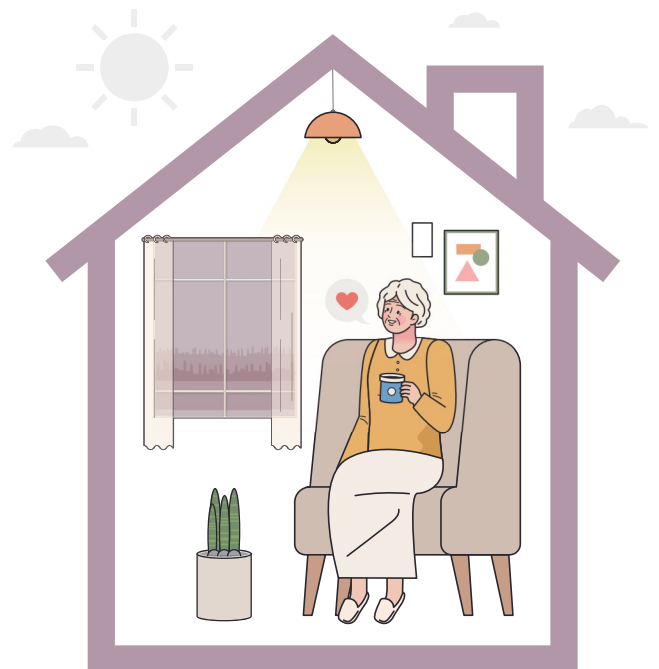

## 개인 자원봉사자

문래수, 차옥선, 가옥자, 김용경, 신현자, 신명희, 황웅규, 송한빛, 양현서, 김봉례, 김은예, 이정애, 이흥숙, 이보경, 김현정, 이연정, 김유미, 염계숙, 나효순, 이미하, 이대직, 이혜란, 한기봉, 김홍화, 양루첸, 구본민, 한용숙, 김경숙, 김경희, 백승미, 박성민, 안정례, 이채윤, 최정숙, 안정례, 유명옥, 한양자, 김재옥, 이혜희, 이명자, 박정안, 김순정, 강경자, 김현숙, 이난희, 박주빈, 정찬호, 안미숙, 이명자, 김교중, 유병표, 남기형, 김기범, 김승현, 문영채, 김대숙, 김영자, 김옥강, 강순자, 이순준, 김명희, 윤재희, 김대철, 김송엽, 김연옥, 김형열, 박병진, 손은주, 유희, 이은혜, 이중수, 정수진

## 단체 자원봉사

여주여강로타리클럽, 해솔후원회, 소비자교육, 글로벌봉사단, 대한어머니회, 한가람봉사단, 재향군인회, 여흥이봉사단, 한마음교민회, KT여주지점

## 밑반찬 자원봉사자 모집

분야	밑반찬 자원봉사자
활동내용	저소득 독거어르신 밑반찬 현장전달
활동지역	대신면, 중앙동
활동시간	주1회(09:20~10:30), 매주 화요일
참여대상	자원봉사활동에 관심이 있는 시민 누구나
비 고	자차(자원봉사자 본인 차량)사용으로 활동함
문 의	☎ 031-881-0050(지역복지팀)

## 경로식당 자원봉사자 모집

분야	경로식당 자원봉사자
활동내용	배식 및 설거지
활동장소	복지관 3층 경로식당
활동시간	오전 11시~오후 14시 (시간 조정 가능)
활동요일	수, 금 / 월~금 봉사활동 가능한 요일 선택 가능
비 고	정기 / 비정기 모두 가능
문 의	881-0050(문화복지팀)



## 개인 후원자

간점례, 강성구, 경규명, 경창호, 권무중, 권용기, 김근순, 김대광, 김동수, 김민주, 김성이, 김수분, 김순녀, 김영숙, 김은예, 김은호, 김종섭, 김좌진, 김학배, 김학윤, 김현자, 김현철, 김호중, 김 화, 남기옥, 남연식, 노명숙, 노준철, 맹정호, 문상원, 문수연, 민덕호, 민현기, 박동수, 박두형, 박부옥, 박은하, 박지현, 박진찬, 박태순, 변원섭, 변은미, 서명원, 서정률, 성현숙, 손서락, 송영임, 송찬호, 송춘석, 신규승, 신명숙, 심나경, 안보람, 안재훈, 양영자, 어윤식, 엄기영, 오세창, 오우순, 원택연, 원훈재, 윤제현, 이금순, 이도은, 이동근, 이병란, 이병설, 이병시, 이상면, 이상목, 이수효, 이순덕, 이순봉, 이은혜, 이정재, 이정준, 이종순, 이현희, 인영훈, 이준기, 이현희, 인영훈, 임현화, 장영희, 장찬식, 전봉근, 정병관, 정성훈, 조예진, 조주상, 조춘실, 조태수, 차재돈, 최수연, 최영복, 최재영, 최창식, 추은아, 하미희, 함정수, 허 용, 허윤호, 허은정, 홍만순, 황정호

## 단체 후원

(주)독립운동, (주)고려엘씨, (주)창성건설, 가남반석교회, 가람환경, 경기광역푸드뱅크, 경기도노인종합 복지관협회, 경기도재가노인복지협회, 녹원통상, 농협은행 여주시지부, 대신농협하나로마트, 대한불교 조계종사회복지재단, 대한적십자사, 덕산한의원, 독거노인종합지원센터, 새론청과, 서울우유 여주가정 대리점, 소롭티미스트, 신록사, 아미띠에, 여주기초푸드뱅크, 여주보라미봉사회, 여주선플란트치과, 여주소방서, 여주시청, 여주여강로타리클럽, 여주프리미엄아울렛, 여흥동행정복지센터, 여흥한의원, 연우회, 연화당, 오케이마트, 이마트, 점동면사무소, 제이비컴퍼니, 중앙동행정복지센터, 참샘환경, 코코호도 여주점, 한국노인종합복지관협회, 한국불교태고종 송암사, 현대떡방앗간, 호성엘리베이

## 해솔후원회

강문선, 강순자, 강정옥, 권영순, 김경옥, 김대숙, 김명희, 김미희, 김봉례, 김영순, 김영자, 김옥강, 김인숙, 김진숙, 김현숙, 남옥현, 문경자, 박정순, 반점자, 성석남, 신연정, 신현숙, 심영순, 안숙자, 엄정민, 유명옥, 유영숙, 유인호, 윤순자, 윤재희, 이상숙, 이성희, 이수영, 이순준, 이애자, 이용남, 이인숙, 정미경, 정숙자, 정정오, 조선희, 조진현, 조희숙, 천선자, 최미자, 최영자, 최종원, 함순덕, 홍성복, 홍진실



## 후원 참여안내

| **결연후원** 무의탁 어르신과 1:1 결연을 맺어 생활비 지원(1구좌 5,000원부터)

| **일반후원** 저소득 독거어르신 지원, 노인복지사업 지원

| **물품후원** 부식, 생필품 등

| **사랑의 저금통 분양**

| **후원방법** 전화 및 방문신청, CMS

계좌 : 농협 182-01-003106(예금주:여주시노인복지관)

※법인세법 24조, 소득세법 34조에 따라 연말정산시 소득공제 혜택이 가능합니다.





C U 여 주 번 도 리 점 882-0043	여 주 축 협 학 동 지 점 885-7301
K B 국 민 은 행 883-6261	여 주 파 크 랜 드 884-4137
Office Alpha 오피스알파 885-2999	여 주 하 리 우 편 취 급 국 885-0001
O K 마 트 886-2545	여 흥 동 행 정 복 지 센 터 887-3773
고 향 집 886-7776	오 대 산 산 채 정 식 884-6367
금 강 의 원 883-8847	오 땡 큐 헤 어 샵 885-1599
금 강 해 우 촌 883-8255	후 루 추 피 아 885-7978
금 수 강 산 885-5293	왕 터 민 물 매 운 탕 885-0223
농 협 은 행 여 주 시 지 부 884-2491	M E C C A 커피 전문점 884-1671
농협은행여주지원출장소 883-7502	우 리 은 행 884-7154
대 신 농 협 하 나 로 마 트 883-9976	강 나 루 토 종 순 대 국 881-4013
대 신 면 행 정 복 지 센 터 887-3932	이 삭 토 스트 여 주 중 앙 점 886-1008
흥 천 면 행 정 복 지 센 터 887-3873	이 태 리 안 경 884-6633
드 라 이 1 1 9 885-9904	제 일 약 국 885-2482
민 지 뼈 다 귀 해 장 국 881-1533	조 은 형 외 과 의 원 886-7114
서 향 881-4546	한 솔 도 시 락 885-3028
우 리 맛 집 881-3651	한 우 암 소 전 문 점 884-6765
스 시 하 루 886-3482	홍 문 골 886-3631
시 골 쌈 밥 883-2975	오 학 동 행 정 복 지 센 터 887-7512
여 주 시 민 원 실 883-2114	보리소돼지한마리&소양념살 883-8680
여 주 쌀 밥 집 885-9544	오 송 가 든 885-5291
여 주 안 과 885-7200	베 러 덴 와 플 883-1579
중 앙 동 행 정 복 지 센 터 887-3411	감사합니다

## 찾아오는 길



※ 복지관 사정으로 인해 현재는 셔틀버스 운행이 중단된 상태입니다.

셔틀버스 재운영 시 홈페이지를 통해 확인하실 수 있습니다.