

*Smile* 2024. 01 / vol. 64

웃음



대한불교조계종사회복지재단  
여주시노인복지관

Smile 당신의 미소가 희망입니다.

웃음

2024. 01 / vol. 64 [www.yjsilver.or.kr](http://www.yjsilver.or.kr)

재미있는 한자 이야기	03
복지관 풍경	04
복지관 생생소식	08
여주시재가노인지원서비스센터 소식	12
노인일자리(시장형) 청춘카페 푸드트럭	14
신규직원 소개	16
2023년 1차 추경 예산(안)	17
2024년 세입·세출 예산(안) 보고	19
자원봉사 현황(2023년 4/4분기)	21
후원 현황(2023년 4/4분기)	22
사랑의 저금통 현황(2023년 4/4분기)	23



표지 : 여주시재가노인지원서비스센터 가을나들이 [Happy Day]



## 재미있는 漢字<sup>한자</sup> 이야기

### 壽(목숨 수)

한자의 목숨 수(壽) 자는 보기만 해도 어렵고 복잡해 보여서 선뜻 대하기가 망설여집니다.

그러나 쓰임새는 매우 많은 한자이므로

그대로 지나칠 수는 없는 노릇입니다.

### 壽(목숨 수)자를 쓰는 순서는

士(선비 사)+一(한 일)+工(장인 공)+一(한 일)  
+口(입 구)+寸(마디 촌) 으로 써 내려 가야하는데

그 순서가 자꾸 틀리거나

헛갈려서 쓰기가 쉽지 않습니다.

여기서 글자를 쓰는 순서대로 읽으면

士一工一口寸(사일공일구촌) 이 되는데

이를 “사일(士一)이와 공일(工一)

이는 구촌(口寸)간이다.” 라고

쓸 때마다 되뇌이면서 쓰면

壽(목숨 수)자를 정확하게 쓸 수 있고

기억하기도 쉽게 됩니다.

우리도 함께 도전해 봅시다!





# 당신의 미소가 희망입니다

...

## 복지관 풍경 (2023년 10월 ~ 12월)



노인집단상담 '늘 봄'  
(10.5~11.16)



노인대상 성매개 감염병 예방교육  
(10.11)



어르신과 함께하는 행복한 가을나들이 'HAPPY DAY'  
(10.11)



경로당활성화사업 특화프로그램 '삶을 빛다'  
(10.16~12.8)



직원역량강화교육 '홍보 및 디지털역량강화'  
(10.17)



노인상담 '아름다운 삶과 마무리' 웰다잉 프로그램  
(10.17~11.16)



# 당신의 미소가 희망입니다

...

## 복지관 풍경 (2023년 10월 ~ 12월)



건강강좌 '갑작스러운 뇌졸중, 어떻게 대처할까요?'  
(10.20)



여주행복시니어 합창단 제4회 정기 연주회  
'그때 그 시절 동심으로'(10.26)



4분기 건강강좌 '허리 건강법'  
(10.27)



2023년 경기도 선배시니어 대회  
(10.31)



2023년 하반기 직원연수  
(11.2~11.3)



이마트 여주점과 함께하는 김장김치 희망나눔축제  
(11.9)



# 당신의 미소가 희망입니다

...

## 복지관 풍경 (2023년 10월 ~ 12월)



인지지원프로그램 '황금빛 청춘' 종강식  
(11.14)



노인일자리 및 사회활동지원사업 종결평가회  
(11.15)



2023년 여주시노인복지관 자비나눔 김장축제  
(11.16~11.17)



2023년 여주시 찾아가는 친절교육  
(11.22)



2023년 무한돌봄 성과보고회  
(11.22)



2023년 여주시노인복지관 어르신 송년발표회  
(11.25)



# 당신의 미소가 희망입니다

## 복지관 풍경 (2023년 10월 ~ 12월)



노인맞춤돌봄사업 하반기 사업평가회  
(11.30)



2023년 자원봉사자·후원자 감사행사 '아름다운 인연'  
(12.1)



전국선배시민대회 참가  
(12.5)



노인맞춤돌봄서비스 SK하이닉스와 함께한  
'2023년 흑한기 이불·매트 지원사업'(12.7)



2023년 학력인정 문해교육 청춘희망학교  
두근두근 특별한 겨울여행(12.14~12.15)



응급안전안심서비스 현판식  
(12.26)

## 복지관 생생소식

### 경로당활성화사업 특화프로그램 '삶을 빛다'



경로당 특화프로그램으로 경로당 4개소를 대상으로 여주휴토람여주도예공방과 함께 하는 도예프로그램과 여주대학교와 함께하는 청춘체조, 복지관 물리치료사가 진행하는 건강 체조를 진행하였습니다.

도예프로그램은 2개소 경로당에 각 8회기 씩 총16회 진행하였으며, 인기가 많아 참여율이 가장 높았습니다. 또한 완성된 도예 작품을 개별적으로 가져갈 수 있도록 하여 더욱 만족도가 높았습니다.

청춘체조는 여주대학교와 함께 진행하면서 대학생들과 함께 많은 활동들을 하였습니다. 어르신들께서 손주같이 살갑게 대해주고 즐겁게 해주어서 너무 좋았으며 기뻐하셨습니다.

### 여주행복시니어 합창단 제4회 정기 연주회 '그때 그 시절 동심으로'



복지관 여주행복시니어 합창단은 지난 10월 26일에 세종국악당에서 제4회 정기 연주회를 열었습니다. 정기연주회는 지역주민의 문화여가 활동의 장을 마련하고자 2019년 제1회 정기 연주회를 시작으로 매년 진행하고 있습니다.

평생교육 강좌 중 합창반에서 다년간 연습해 오신 많은 회원분들이 모여 2017년 '여주행복시니어'라는 이름의 합창단으로 활동을 시작하였습니다.

이번 정기 연주회는 '그때 그 시절 동심으로'라는 주제로 '하늘나라 동화, 섬집아기, 달팽이의 하루, 노을, 별, 바다로가자 등' 어린시절 많이 불렀던 동요들로 구성하여 특별한 공연을 선보였습니다.



## 복지관 생생소식



### 2023년 여주시노인복지관 자비나눔 김장축제



저희 복지관에서는 지난 11월 16일~17일, 지역 내 저소득 어르신을 위한 ‘2023년 자비나눔 김장축제’를 100여명의 자원봉사자들과 함께 무려 1,800포기에 달하는 김장을 성황리에 추진하였습니다.

여주프리미엄아울렛을 비롯한 여러 후원단체, 개인 후원자 분들께서 지역 내 저소득 어르신들을 위해 후원 해 주셨고, 다수의 봉사단체가 모여 맛깔스러운 김장을 하며 모두 하나가 되는 뜻깊은 자리였습니다. 김장을 마친 후에는 곧바로 지역 내 저소득 어르신 250가구(가구당 10kg)에 전달하였습니다.

복지관에서는 2004년 개관 이후 매년 김장을 만들어 지역 내 취약계층을 대상으로 제공하고 있습니다.

### 2023년 여주시노인복지관 어르신 송년발표회



지난 12월 25일 복지관에서는 400여명의 어르신들을 모시고 여주세종국악당에서 2023년 여주시노인복지관 어르신 송년발표회를 성황리에 추진하였습니다.

송년발표회는 한 해 동안 복지관에서 댄스, 합창, 태권도, 하모니카 등 40여개의 여가 프로그램 열심히 학습하고 이에 대한 작품 발표를 통해 기량을 한껏 선보이는 뜻깊은 행복의 장이 되었습니다.

아울러 노인복지 여가활동 활성화의 유공을 인정받은 23명의 주민을 선발하여 표창장을 수여하였습니다.

## 복지관 생생소식

### 2024년 무한돌봄 성과보고회



여주시와 무한돌봄네트워크팀(여주시노인복지관)은 지난 22일 복지관에서 '2023년 무한돌봄 성과보고회'를 개최하였습니다.

이번 성과보고회에는 읍면동 및 여주시가족지원센터, 여주시장애인복지관 등 다양한 민·관기관의 사례관리 담당자분들께서 참석하셨습니다.

성과보고회에서는 우수사례 시상, 2023년 무한돌봄성과보고 영상 상영, 2024년 주요 추진 사업 공유, 우수 사례발표 순으로 진행되었으며, 한 해 동안 각 기관에서 일궈낸 성과를 공유하고 서로의 노고를 함께 나누며 격려하는 시간을 가졌습니다.

무한돌봄 사례관리 우수사례 수상 부분에서는 최우수 여주시장애인복지관(김은희), 우수 여주시가족센터(정윤), 장려 여주시무한돌봄센터(유태규)가 수상하였습니다.

### 2023년 자원봉사자·후원자 감사행사 '아름다운 인연'



한 해 동안 애써주신 복지관 자원봉사자 및 후원자분들을 위하여 지난 12월 1일에는 2023년 자원봉사자·후원자 감사행사를 여주S컨벤션에서 진행하였습니다.

여러 자원봉사단체 및 개인자원봉사자, 후원자 200여명이 참석한 가운데, 지역사회 발전을 위해 이바지한 유공자분들을 표창하는 자리도 마련하였습니다.

이 후에는 자원봉사자 및 후원자, 직원간의 화합을 도모할 수 있는 레크레이션을 진행하고 맛있는 저녁식사를 함께 하였습니다.

복지관에서는 매년 한 해 동안 수고해주신 자원봉사자·후원자 분들께 감사의 마음을 전하기 위해 감사 행사를 개최하고 있습니다.

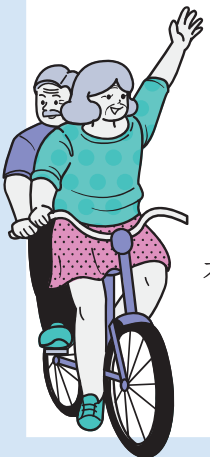



## 복지관 생생소식

### 노인맞춤돌봄서비스 SK하이닉스와 함께한 '2023년 흑한기 이불매트 지원사업'



지난 12월 7일 복지관에서는 독거노인종합지원센터, SK하이닉스 동반성장협회의 후원으로 '2023년 흑한기 이불·매트 지원사업'을 진행하였습니다. 이번 프로젝트는 노인맞춤돌봄서비스 총30명의 대상자에게 이불·매트 세트를 지원하여 한파에 따른 어려움을 해소하고자 실시되었습니다.

수령한 어르신 중 한 분은 “거의 침대에서 생활하는데 얼마전에 사용하던 전기장판이 고장났습니다. 거동이 불편해서 매트를 살 수 없어 이번 겨울을 어떻게 보낼지 막막했었는데, 꼭 필요한 매트를 지원받아 따뜻한 겨울을 보낼 수 있을 것 같습니다.”라고 소감을 전하기도 했습니다.

복지관 노인맞춤돌봄서비스는 여흥동, 중앙동, 세종대왕면 지역의 취약계층 어르신들을 대상으로 하여 사회적 고립감 완화, 생활 불편 최소화를 위한 다양한 서비스를 제공하고 있습니다. 이에는 안전지원, 사회참여, 생활교육, 자원연계, 특화서비스 등이 포함되어 있습니다.

### 2023년 학력인정 문해교육 청춘희망학교 '두근두근 특별한 겨울여행'



학력인정 문해교육 청춘희망학교에서는 한 해를 마무리하며, 잊지 못할 추억을 만들기 위해 전라북도 전주로 1박 2일로 겨울여행을 다녀왔습니다. 1박 2일로 떠나는 첫 여행이라 학습자분들 모두 설레는 마음으로 출발했습니다.

전주로 가는 여행이라면 꼭 가봐야 할 한옥 마을을 구경하고 나만의 폰 케이스 만들기과 캔들만들기 체험도 하는 시간을 가졌습니다.

이튿날에는 다함께 윷놀이도 하고 국립전주박물관 견학을 통해 역사와 문화를 이해하는 뜻깊은 시간도 가졌습니다.

## 2023년 카카오 같이가치 후원모금사업 재가어르신의 편리한 일상지원을 위한 전자레인지 6대 지원



여주시재가노인복지센터에서는 식생활 편의증진을 위해 전자레인지가 없는 가구 및 노후되어 교체가 필요한 가구 총6명에게 전자레인지를 전달했습니다.

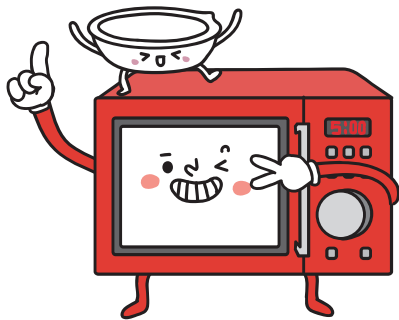

이번 사업은 다음 카카오 같이가치 후원모금사업을 통하여 총80 만원을 모금하였으며, 여주시재가노인복지센터에서는 매년 후원 모금사업을 통해 일상생활 및 경제적 지원을 하고 있습니다.

전자레인지를 지원받은 어르신은 “노후된 전자레인지로 간편식을 데우다 불꽃이 튀는 일이 있던 후부터 사용하지 못하고 간편식을 데우는 일보다 태우는 일이 많아 너무 힘들었다. 이제 새로운 전자레인지를 사용하여 편하게 음식을 준비할 수 있을 것 같아 좋다.”며 전했습니다.

여주시재가노인복지센터에서는 앞으로도 어르신들의 건강을 위한 사업 및 행사를 통해 건강 하게 일상생활을 영위하실 수 있도록 지속적인 노력을 하겠습니다.

글: 선진영 사회복지사



## 2023년 재가어르신 주거환경개선활동



여주시재가노인복지센터에서는 11월~12월동안 주거환경개선사업을 진행하였습니다.

이번 주거환경개선활동은 총80명의 대상자에게 무선초인종, 전등리모컨, 가스타이머, 실내 외 소독, 콘센트 교체 등을 실시하였고, 매년 생활편의 증진 및 화재예방과 소독을 위해 위생적인 환경을 지원하고 있습니다.

이날 주거환경개선활동(콘센트 교체)에 참여한 봉사자는 “실제로 열악한 환경에서 거주하시고 생활하시는 분들에게 조금이나마 도움을 주고 큰 위험으로 번지지 않도록 할 수 있어 뿌듯하였으며, 이렇게 관심을 기울이고 일상생활을 유지할 수 있도록 하여 보람차다.”며 이야기해주셨습니다.

여주시재가노인복지센터에는 앞으로도 어르신들과 함께 지역의 곳곳을 살펴보며 사회적으로 소통하고 지역사회에서 건강하고 활기찬 일상을 영위할 수 있도록 함께하겠습니다.

글: 선진영 사회복지사





# “부르면 달려갑니다.”

## 청춘카페 푸드트럭

여주시노인복지관에서는 노인의 활발한 사회활동을 촉진하고 안정된 수익을 창출하여 편안하고 행복한 노후를 위한 노인일자리 사업을 활발히 진행하고 있습니다. 그 중 시장형에서는 매출신장이 가능한 제조판매로 생성되었으며 여주시 노인복지관에서는 ‘청춘카페’라는 커피숍을 운영 중에 있습니다. 더불어 2022년 10월에는 국제로타리 3600지구 명성로타리에서 여주시노인복지관에 푸드트럭(음식판매자동차)을 기부하여 이동이 자유로워지면서 폭넓고 다양한 지역 행사에 초대, 또는 지원하여 커피 및 음료 등을 판매하고 있습니다. 또한 복지관에서 시장형 노인일자리로 진행하는 여주도서관 1층 청춘분식에서 판매하는 떡볶이, 분식 등도 푸드트럭에서 함께 판매하고 있습니다.





청춘카페 푸드트럭은 시에서 주관하는 시민의 날을 비롯하여 체육관련 대회, 축제, 기관에서 주최하는 행사 (플리마켓, 홍보행사, 개관식, 전시회)등 시민 참여행사 시 행사장에 배치시켜 판매활동을 함으로서 행사의 꽃이 되고 있으며 이용객이 많은 행사에 주로 참여하여 푸드트럭 운행기간이 1년임에도 빠른 홍보효과를 보여 케이터링 주문량이 점차 늘고 있는 추세입니다.



또한, 매년 상·하반기의 정기적인 직무교육을 거쳐 노인참여자의 역량강화에 노력을 기울임으로서 참여자가 운영하는데 있어 고객의 욕구를 정확히 반영하고 대처하는 능력을 키우고 있습니다.

한 참여자는 “취미로 시작한 바리스타로 취업까지 연결되어 활동하게 되니 너무 행복하다. 너무 이른 퇴직이라 실의에 빠져 지내다가 무료하여 시작한 바리스타가 제2의 인생이 될지 꿈에도 몰랐다.”고 표현하기도 하였습니다.

청춘카페 푸드트럭은 지역 내 행사에 불러주시면 언제든지 참여 가능하며, 지역 내 노인의 긍정적 인식 향상과 사회참여로 지역발전에 이바지 함을 목적으로 하고 있습니다.



## 신규직원 소개



**이숙현** 돌봄코디네이터

돌봄봉사자 대상자와 잘 연결될 수 있도록 징검다리가 되도록 하겠습니다.



**김미정** 수상안전요원

회원님들의 안전을 최우선으로 생각하고 임하겠습니다.



**김미강** 사무원

웃는 얼굴로 업무는 정확하게!  
행복한 일터가 되도록 노력하겠습니다.





## 2023년도 추경 예산(안)

### 여주시노인복지관 총괄

(단위: 원)

구분	세입			세출		
	2023년 예산	2023년 추경(2차)	증감	2023년 예산	2023년 추경	증감
계	5,928,263,500	7,278,180,300	1,349,916,800	5,928,263,500	7,278,180,300	1,349,916,800
복지관	5,661,563,500	7,015,280,300	1,353,716,800	5,661,563,500	7,015,280,300	1,353,716,800
재가노인 복지센터	266,700,000	262,900,000	-3,800,000	266,700,000	262,900,000	-3,800,000

### 1. 여주시노인복지관

(단위: 원)

세입			
구분	2023년 예산	2023년 추경	증감
계	5,661,563,500	7,015,280,300	1,353,716,800
보조금	4,382,895,920	5,490,465,420	1,107,569,500
사업수입	797,655,800	877,561,000	79,905,200
후원금수입	120,000,000	220,000,000	100,000,000
법인전입금	20,000,000	20,000,000	0
이월금	340,401,973	402,003,851	61,601,878
잡수입	609,807	5,250,029	4,640,222
세출			
구분	2023년 예산	2023년 추경	증감
계	5,661,563,500	7,015,280,300	1,353,716,800
사무비	1,639,646,592	1,625,809,700	-13,836,892
재산조성비	161,359,000	116,708,000	-44,651,000
사업비	3,859,901,360	5,272,106,030	1,412,204,670
잡지출	656,548	656,570	22
예비비및기타	0	0	0

## 2. 재가노인복지센터

(단위 : 원)

세입					
구분			2023년 추경(1차)	2023년 추경(2차)	증감
계			266,700,000	262,900,000	-3,800,000
보	조	금	250,000,000	250,000,000	0
후	원	금	10,120,000	6,310,380	-3,809,620
법	인	전 입 금	600,000	600,000	0
이	월	금	5,968,753	5,968,743	-10
잡	수	입	11,247	20,877	9,630
세출					
구분			2023년 추경(1차)	2023년 추경(2차)	증감
계			266,700,000	262,900,000	-3,800,000
사	무	비	218,228,000	211,904,000	-6,324,000
재	산	조 성 비	0	0	0
사	업	비	48,452,000	50,976,000	2,524,000
잡	지	출	20,000	20,000	0
예 비 비 및 기 타			0	0	0





## 2024년 세입·세출 예산(안) 보고

## 총괄

(단위: 원)

세입	계	보조금	사업수입	후원금	법인전입금	전년도 이월금	잡수입
계	7,523,771,470	5,991,969,070	863,620,000	185,600,000	20,600,000	458,712,400	3,270,000
복지관	7,261,791,470	5,741,969,070	863,620,000	180,000,000	20,000,000	452,952,400	3,250,000
재가노인 복지센터	261,980,000	250,000,000	0	5,600,000	600,000	5,760,000	20,000
세출	계	인건비	사업비	업무추진비	운영비	재산조성비	잡지출 및 예비비
계	7,523,771,470	1,550,289,990	5,544,223,660	13,358,000	323,514,280	91,708,000	677,540
복지관	7,261,791,470	1,337,140,370	5,505,183,660	11,660,000	315,441,900	91,708,000	657,540
재가노인 복지센터	261,980,000	213,149,620	39,040,000	1,698,000	8,072,380	0	20,000

## 여주시노인복지관

(단위: 원)

세입			
구분	2023년 예산	2024년 예산	증감
계	7,015,280,300	7,261,791,470	246,511,170
사업수입	5,490,465,420	5,741,969,070	251,503,650
보조금	877,561,000	863,620,000	-13,941,000
후원금수입	220,000,000	180,000,000	-40,000,000
법인전입금	20,000,000	20,000,000	0
이월금	402,003,851	452,952,400	50,948,549
잡수입	5,250,029	3,250,000	-2,000,029
세출			
구분	2023년 예산	2024년 예산	증감
계	7,015,280,300	7,261,791,470	246,511,170
사무비	1,625,809,700	1,664,242,270	38,432,570
재산조성비	116,708,000	91,708,000	-25,000,000
사업비	5,272,106,030	5,505,183,660	233,077,630
잡지출	656,570	657,540	970
예비비	0	0	0

## 재가노인복지센터

(단위: 원)

세입			
구분	2023년 예산	2024년 예산	증감
<b>계</b>	<b>262,900,000</b>	<b>261,980,000</b>	<b>-920,000</b>
보조금	250,000,000	250,000,000	0
후원금	6,310,380	5,600,000	-710,380
법인전입금	600,000	600,000	0
이월금	5,968,743	5,760,000	-208,743
잡수입	20,877	20,000	-877
세출			
구분	2023년 예산	2024년 예산	증감
<b>계</b>	<b>262,900,000</b>	<b>261,980,000</b>	<b>-920,000</b>
사무비	211,904,000	222,920,000	11,016,000
재산조성비	0	0	0
사업비	50,976,000	39,040,000	-11,936,000
잡지출	20,000	20,000	0
예비비 및 기타	0	0	0





## 개인 자원봉사자

가옥자, 강성구, 강성호, 고경숙, 고순열, 곽태식, 구본화, 권나연, 김기환, 김대근, 김대중, 김민주, 김송엽, 김연화, 김예영, 김용경, 김정남, 김정민, 김정이, 김형열, 김혜영, 김효인, 문래수, 박기영, 박병진, 박복남, 박예지, 박정안, 박해섭, 서명원, 서주원, 손민지, 손해봉, 신경자, 신은주, 신현자, 아이다, 안영숙, 안정례, 유계자, 유 희, 이나연, 이난경, 이대직, 이복경, 이은혜, 이정애, 이준기, 이중수, 이초월, 이태식, 이태인, 임운선, 장유림, 장혜민, 정랑구, 정명숙, 정수진, 조명화, 조성자, 조태수, 지대원, 차옥선, 최성삼, 한영숙, 홍수진, 황금자, 황영자, 한양자 최민국, 최정숙, 최현열, 한기봉, 한영자, 한영숙, 함순덕, 함순희, 함정예, 허영희, 홍진실, 황금자, 황영자

## 단체 자원봉사

공무원부인회, 글로벌봉사단, 대한민국재향군인회 여주시지회, 대한어머니회, 대한적십자 여주협의회 한가람봉사단, 사단법인 소비자교육중앙회 경기도지부(아주시지회), 여흥이봉사단, 해솔후원회, KT여주점

## 경로식당 자원봉사자 모집

분야	경로식당 자원봉사자
활동내용	배식 및 설거지
활동장소	복지관 3층 경로식당
활동시간	오전 11시~오후 14시 (시간 조정 가능)
활동요일	수, 금 / 월~금 봉사활동 가능한 요일 선택 가능
비 고	정기·비정기 모두 가능
문 의	881-0050(문화복지팀)



## 개인 후원자

간점례, 강대원, 경규명, 경문희, 경창호, 고다운, 권무중, 권용기, 김경옥, 김대광, 김명옥, 김문영, 김민순, 김성이, 김수분, 김순녀, 김영숙, 김좌진, 김학배, 김학윤, 김현숙, 김현자, 김형관, 김호종, 김화, 남기옥, 남연식, 남옥현, 노명숙, 노준철, 맹정호, 문상원, 민덕호, 박두형, 박부옥, 박예자, 박은하, 박정현, 박지현, 박진찬, 박태순, 박해섭, 변기순, 변은미, 서석순, 성현숙, 송영임, 송찬호, 송춘석, 신규승, 신명숙, 신현숙, 심나경, 안재훈, 안현자, 양영자, 엄기영, 오세창, 원택연, 원훈재, 윤제현, 이금순, 이다영, 이도은, 이병란, 이병시, 이상면, 이소현, 이수효, 이순봉, 이유경, 이정재, 이종순, 이현희, 인영훈, 임현화, 장영희, 전봉근, 정병관, 정성훈, 정옥희, 조예진, 조주상, 조철희, 조춘실, 주옥희, 천기현, 최영복, 최재순, 최재영, 최창식, 추은아, 하미희, 함정수, 허용, 홍혁표, 황정호

## 단체 후원

(주) 창성건설, sk하이닉스, 가남반석재가노인지원서비스센터, 가람환경, 경기도노인종합돌봄센터, 구세군 여주나눔의집, 금강의원, 녹원통상, 대신농협하나로마트, 대신면행정복지센터, 대영건설, 대한불교조계종 사회복지재단, 대한어머니회, 보령약국, 복지관학생회임원 및 봉사단임원, 사카타코리아, 소복소복(여주점), 소연이네떡집, 아미띠에, 여주기초푸드뱅크, 여주교도소 보라미봉사회, 여주시강원도민회, 여주시청, 여주프리미엄아울렛, 여흥한의원, 연우회, 이마트, 재향군인회, 참샘환경, 창성건설, 한국노인종합복지관협회, 한국사회복지관협회, 한국수자원공사, 현대떡방앗간, 호성엘리베이터, 후르츠피아

## 해솔후원회

강문선, 강순자, 강정옥, 경미선, 권영순, 김대숙, 김명희, 김미희, 김봉례, 김연희, 김영순, 김영자, 김옥강, 김인숙, 김진숙, 김현숙, 문경자, 반점자, 서주영, 성석남, 신연정, 심영순, 안숙자, 엄정민, 원철애, 유명옥, 유명숙, 유인호, 윤순자, 윤재희, 이계숙, 이상숙, 이성희, 이수영, 이순준, 이용남, 이인숙, 임경선, 장의숙, 정숙자, 정정오, 조선희, 조진현, 조희숙, 천선자, 최미자, 최영자, 최종원, 함순덕, 홍성복, 홍진실

## 후원 참여안내

|결연후원 무의탁 어르신과 1:1 결연을 맺어 생활비 지원(1구좌 5,000원부터)

|일반후원 저소득 독거어르신 지원, 노인복지사업 지원

|물품후원 부식, 생필품 등

|사랑의 저금통 분양

|후원방법 전화 및 방문신청, CMS

|계좌번호 농협 182-01-003106(예금주:여주시노인복지관)

※법인세법 24조, 소득세법 34조에 따라 연말정산시 소득공제 혜택이 가능합니다.



C U 여 주 번 도 리 점 882-0043	여 주 쌀 밥 집 885-9544
고 향 집 886-7776	오 대 산 산 채 정 식 884-6367
O K 마 트 886-2545	이 삭 토 스트 여 주 중 앙 점 886-1008
금 강 의 원 883-8847	이 태 리 안 경 884-6633
금 강 해 우 촌 883-8255	제 일 약 국 885-2482
금 수 강 산 885-5293	덕 산 한 의 원 886-1075
대 신 농 협 하 나 로 마 트 883-9976	후 루 추 피 아 885-7978
베 러 댄 와 플 883-1579	한 솔 도 시 락 885-3028
보 룡 약 국 886-5147	여 주 축 협 학 동 지 점 885-7301
보 리 소 883-8680	구 능 촌 882-4893
스 시 하 루 886-3482	민 지 빼 다 귀 해 장 국 881-1533
시 골 쌈 밥 883-2975	수 이 비 인 후 과 / 소 아 과 881-5522
신 륜 사 885-2505	여 주 하 리 우 편 취 급 국 885-0001
파 크 랜 드 884-4137	북 내 농 협 884-2501
여 주 시 청 민 원 실 883-2114	대 신 면 행 정 복 지 센 터 887-3932



젊은 날의 열정이 되살아나는  
여주시노인복지관 계간 소식지

## 찾아오시는 길



대한불교조계종사회복지재단  
**여주시노인복지관**

[12629] 경기도 여주시 여흥로 160번길 27  
복지관(031)881-0050 팩스(031)881-0041  
수영장(031)881-0052 도예공방 070-4488-1130  
[www.yjsilver.or.kr](http://www.yjsilver.or.kr)  
<https://www.facebook.com/yjsilver1/>