

웃음

Smile



2024. 04 / vol. 65



대한불교조계종사회복지재단
여주시노인복지관



Smile 당신의 미소가 희망입니다.

웃음

2024. 04 / vol. 65 www.yjsilver.or.kr

명인(名人) 명시(名詩)	03
복지관 풍경	04
복지관 생생소식	08
봉사단체 소개(여흥이봉사단) / 김진숙 회장	12
여주시재가노인지원서비스센터 소식	14
노인일자리 사회서비스형 소개	16
신규직원 소개	17
2023년 결산보고	19
2023년 후원금(품) 수입 및 사용 결과보고	21
자원봉사 현황(2024년 1/4분기)	23
후원 현황(2024년 1/4분기)	24
사랑의 저금통 현황(2024년 1/4분기)	25



표지 : 여주시재가노인지원서비스센터 가을나들이 [Happy Day]

驪州(여주)를 노래한 名人(명인) 名詩(명시) 감상

金沙(금사)에 가을이 저무네

산이 파리하여 가을모습 띄었는데
단풍 숲이 절반은 붉네
갈대꽃 천 이랑의 눈인듯
서로 석양에 비치네
梨浦(이포)의 아침연기 진하게 바른 빛이
갑자기 마을에 비끼니
바람이 불어 가볍게, 곱게 흔들리네
저기 물고기 잡는 사내아이는
배를 머무르고 와서 불을 찾네

李植(이식-1584~1647)

여주출생 호는 澤堂(택당) 본관은 德水(덕수) 대제학, 참판 병자호란에 척화신으로 심양에
볼모로 갔다 귀국, 조선 중종때 형조, 이조, 예조판서 역임

당신의 미소가 희망입니다

...

복지관 풍경 (2024년 1월 ~ 3월)



학력인정 문해교육 청춘희망학교 졸업식
(1.10)



청춘카페 상반기 참여자 간담회 및 총회
(1.15)



2024년 평생교육 강좌 감사 간담회
(1.22)



2024년 경로당 정기프로그램
(1.23~3.29)



2024년 상반기 이용자 및 여울봉사단 전체간담회
(1.24)



2024년 설맞이 행복나눔 한마당 명절 행사
(1.31)

당신의 미소가 희망입니다

...

복지관 풍경 (2024년 1월 ~ 3월)



경로당활성화사업 상반기 임원진 및 강사 간담회
(2.5)



여주박물관 카페테리아(청춘카페 3호점) 개점식
(2.14)



2024년 사회문제예방교육 금융복지교육 '빛 대신 빛을!'
(2.21)



2024년 여주시노인복지관 사업설명회
(2.21)



호텔람여주도예공방 참여자 직무교육
(2.22/2.28)



2024년 정월대보름맞이 지신밟기 행사
(2.23)

당신의 미소가 희망입니다

...

복지관 풍경 (2024년 1월 ~ 3월)



여행스케치 태국 여행
(2.28~3.3)



2024년 학력인정 문해교육 청춘희망학교 입학식 및 개학식
(3.6)



노인맞춤돌봄서비스 사례실무회의
(3.6)



인지지원프로그램 '황금빛 청춘' 개강식
(3.12)



2024년 노인학대예방 교육
(3.20)



복지관 해솔후원회 나들이
(3.21)

당신의 미소가 희망입니다

...

복지관 풍경 (2024년 1월 ~ 3월)



노인일자리 시장형 참여자 나들이
(3.22)



자원봉사자 기초교육
(3.22)



바리스타 교육 18기 수료식
(3.26)



2024년 건강강좌 무릎 통증의 문제와 재활 운동
(3.27)



여주시노인복지관과 함께하는 취업준비 교육
(3.28)



평생교육 강좌 강사·반장 나들이
(3.30)

복지관 생생소식

2024년 설맞이 행복나눔 한마당 명절 행사



복지관에서는 지난 1월 31일 500여명의 지역 어르신을 모시고 ‘설맞이 행복나눔 한마당’ 행사를 성황리에 마쳤습니다. 이번 행사는 2024년 갑진년 새해를 맞이하여 지역 어르신들의 건강과 행복을 기원하는 마음을 담아 복지관 전 직원들의 세배를 시작으로 사단법인 국악협회 여주시지부의 국악공연으로 설명절 분위기를 한층 더했습니다.

이와 더불어 복지관 경로식당에서는 지역 어르신들은 위한 무료급식을 진행하였습니다. 행사에 참여한 복지관 이용 어르신은 ‘직원들이 한복을 곱게 차려 입고 노인들을 위해 세배까지 하는 모습을 보며 많은 감동을 받았다. 거기에 맛있는 음식까지 대접해 주어 올 한해 너무 행복하고 즐겁게 보낼 수 있을 것 같다.’라고 이야기 하였습니다.

여주박물관 카페테리아 (청춘카페 3호점) 개점식



지난 14일 청춘카페 3호점을 여주박물관으로 이전하고 내빈과 시민 등 100여명이 참석한 가운데 개점행사를 진행하였습니다. 이번에 오픈한 청춘카페 3호점은 국민체육센터에서 여주박물관으로 이전하면서 카페공간을 새롭게 단장하고 차 한잔의 여유와 탁 트인 남한강의 뷰를 감상할 수 있는 휴식공간으로 재 탄생하였습니다.

행사에 참석한 관계자는 ‘쾌적하고 한층 넓어진 근무환경에서 일하는 노인일자리 참여자들이 더 즐겁게 일할 수 있기를 기대한다’고 말했습니다.

청춘카페는 노인일자리 사업으로 바리스타 교육을 수료한 시니어 바리스타분들이 근무하고 있으며 1호점은 여주시노인복지관에, 2호점은 신세계아울렛에 위치해 있습니다.

복지관 생생소식

2024년 여주시노인복지관 사업설명회



지난 2월 21일 복지관 별관 2층 강당에서 노인복지 증진과 지역사회 내 연계 강화를 위한 2024년 사업설명회를 개최하였습니다.

이번 사업설명회는 여주시 내 노인복지의 질을 한층 더 높이고 노인들의 삶의 질을 개선하기 위해 마련되었습니다. 복지관은 이 자리에서 2024년에 집중할 주요 사업과 프로그램을 소개하며 특히 효율적인 사업 연계와 지역가회 네트워크 구축을 통해 노인복지 서비스의 접근성과 효과성을 높이는데 중점을 두었습니다.

여주시노인복지관은 이번 설명회를 통해 평생교육, 건강증진, 사회참여 확대 등 다양한 분야에서의 사업 계획을 발표하였습니다. 또한 지역사회 내 다른 기관 및 단체와의 협력을 강화하여 노인복지 서비스의 범위를 확장하고 효율성을 극대화 할 계획임을 밝혔습니다.

여행스케치 태국 여행



복지관의 여행 동아리인 여행스케치 동아리가 지난 2월 28일부터 3월 3일까지 5일동안 태국(방콕, 파타야)으로 해외여행을 다녀왔습니다.

여행스케치 동아리가 개설된 이후, 1년 만에 첫 해외여행인지라, 많은 회원분들이 설레 여하며 함께 떠났습니다. 방콕과 파타야의 유명한 관광지를 함께 다니며 돈독한 우정을 쌓는 시간이 되었습니다.

노후에 여유로운 여행 생활을 즐기며 또래의 좋은 친구들과 이런저런 이야기를 나눌 수 있음에 감사하며 건강한 노후를 보내고자 합니다.

복지관 생생소식

2024년 학력인정 문해교육 청춘희망학교 입학식 및 개학식



청춘희망학교는 2023년 2월부터 경기도여주교육지원청으로부터 학력인정 문해교육 프로그램 운영기관으로 지원받아 배움의 기회를 놓친 비문해·저학력 성인을 대상으로 현재까지 지속 운영하고 있습니다. 지난 3월 6일에는 신입생 12명과 재학생 30명, 내빈 및 가족분들과 함께 2024년 학력인정 문해교육 ‘청춘희망학교’ 입학식 및 개학식을 진행하였습니다.

입학식에는 여주부시장, 경기도여주교육지원청 교육장 축사 등으로 학교 첫발을 내딛는 의미를 더했으며, 입학식 종료 후 맛난 자장면을 먹으며 옛 풍경을 회상하는 시간도 가졌습니다.

복지관 해솔후원회 나들이



지난 3월 21일 후원자들과 함께하는 특별한 나들이를 통해 일상의 스트레스를 벗어던지고 참가자 모두에게 긍정적인 에너지를 충전하는 뜻깊은 시간을 가졌습니다.

이번 나들이는 여주시노인복지관 후원자간의 유대를 강화하고 서로에 대한 감사의 마음을 나누는 목적으로 기획되어 하루 종일 지속된 웃음과 즐거움 속에서 더욱 깊이 이해하고 소통하는 뜻깊은 기회였습니다.

후원자들의 적극적인 참여로 진행된 이번 여주시노인복지관 후원자 나들이는 지역사회에 긍정적인 영향을 미치고 앞으로도 후원자들의 지속적인 관심과 참여를 통해 더 큰 변화를 만들어 갈 것입니다.

복지관 생생소식

노인일자리 시장형 참여자 나들이



이번 노인일자리 시장형사업 참여자 나들이는 지난 3월 22일 참여자 총 64명과 함께 강릉 일대로 다녀왔습니다. 나들이는 일상에서 벗어나 문화적, 심리적 욕구를 충족시키고 참여 어르신들 간 친목도모 및 유대관계 강화, 지속 가능한 경험을 제공하는데 주안점을 두고 마련되었습니다. 강릉의 오죽헌을 시작으로 커퍼커퍼 박물관에서 핸드드립 체험으로 내린 커피를 텀블러를 담아 ESG 가치를 실천했으며, 박물관을 둘러본 후 경포호수에서의 산책으로 마무리 하였습니다.

문화활동에 대한 욕구가 높았던 만큼 참여자들이 함께 할 수 있는 소중한 시간이었으며, 참여자들은 만족도 조사를 통해

‘만나기 어려운
시장형 사업 식구들과
돈독해 질 수 있는
시간이었다며
감사의 마음을
전했습니다.



평생교육 강좌 강사·반장 나들이



지난 3월 30일에는 복지관의 꽃 평생교육 프로그램 강사님과 각 강좌의 반장님들과 함께 특별한 동행이 있었습니다. 다가오는 봄을 맞이하여 강릉에 있는 경포대, 하슬라아트 월드로 나들이를 다녀왔는데요, 서로에 대해 잘 몰랐던 강사님들과 더불어 반장님들까지 관계가 돈독해 지는 기회가 되었습니다. 이번 나들이를 계기로 복지관 평생교육 프로그램의 원활한 운영과 적극적인 협조를 기대하고 복지관에 대한 소속감 또한 얻을 수 있었습니다. 평생교육 강사 및 반장 나들이는 연1회 진행되며, 이번 2024년 나들이에는 가장 많은 인원이 참석 해주셨습니다. 모두 감사합니다.

여흥이 봉사단 활동을 하면서...

김진숙 여흥이 봉사단 회장

우리 복지관 경로식당에서 봉사활동을 해 주시는 여흥이 봉사단 회장님을 만나 보았습니다.

Q. 김인해 팀장: 여흥이 봉사단에 대한 소개 부탁드립니다.

A. 김진숙 회장: 제가 오래전부터 여흥동부녀회장을 역임하고 있었습니다. 그러다가 2017년도에 여흥동장님께서 여흥동 봉사단을 만들어 보는 것이 어떨까라는 의견을 주셨고 여흥동에 거주하는 주민들을 대상으로 봉사단을 꾸려 총74명 정회원으로 시작했습니다. 저희 여흥이 봉사단은 모두 여성으로 구성되어 있고 현재는 22명이 주 활동 인원입니다. 주로 공공기관 위주의 식당 배식 및 설거지 봉사를 하고 지역 행사 시 앞장서서 도움을 주고 있습니다.

Q. 김인해 팀장: 저희 복지관 자원봉사 활동은 언제부터 시작하셨나요?

A. 김진숙 회장: 3~4년전에 복지관 경로식당에서 봉사자를 모집하는 것을 보고 배식 및 설거지 봉사에 관심을 갖게 되었습니다. 그 이후 봉사단 회원분들께 복지관 경로식당 봉사 제안을 했고 회원분들 역시 흔쾌히 동의하게 되면서 바로 시작하게 되었습니다.





Q. 김인해 팀장: 봉사활동을 하시면서 가장 보람되었다고 생각하는 일이 무엇인가요?

A. 김진숙 회장: 저는 봉사단 회장으로써의 시각으로 여흥이 봉사단을 바라봤을 때 가장 보람된 것 같습니다. 이유는 회원님들이 어느 한명 불만도 없이 제가 이끌고자 하는 방향으로 적극 협조하면서 모두가 책임감을 갖고 활동 해 주시기 때문입니다. 심지어는 회원 중에 직장을 다니고 있는 분들도 상당 수 인데 활동이 있는 날이면 본인의 업무 시간을 조율해 가면서 어느 누구 한명도 빠짐없이 100% 참여 해 주십니다. 회원들이 이렇게 열심히 해 주시는데 회장으로써 뿌듯하지 않을 수 없지요.

Q. 김인해 팀장: 앞으로의 봉사단의 활동 계획에 대해서 말씀해 주세요.

A. 김진숙 회장: 2017년 여흥이 봉사단이 시작되면서 지금까지 쪽 회장을 맡고 있습니다. 현재 까지 정말 열정적으로 활동 해 왔고, 회원님들도 적극적으로 협조해 주셔서 지금까지 꾸준히 하고 있는 활동들이 잘 유지되고 있는 것 같습니다. 앞으로도 현재 활동하고 있는 범위에서 적극 협조하며 활동 할 계획입니다.

Q. 김인해 팀장: 마지막으로 복지관을 이용하시는 어르신들께 드리고 싶은 말씀이 있을까요?

A. 김진숙 회장: 복지관 경로식당에서 배식을 할 때 어르신들을 보면 너무나 질서 정연하게 줄 서 계시고 기다리는 모습이 너무 좋은 것 같습니다. 저희에게 빠짐없이 밝게 인사 해 주시고 음식도 남기시는 것 없이 다 드시고 이런 모습들이 제가 힘을 얻는 원동력입니다. 지금처럼 복지관을 이용하시는 모든 어르신들이 건강을 유지하셔서 계속 우리 경로식당을 이용하셨으면 좋겠습니다. 그리고 복지관을 이용하시면서 항상 즐겁고 행복한 하루하루를 보내시길 바랍니다.



2023년 외식지원사업 [사랑 ON:氣]



여주시재가노인복지센터에서는 식사의 즐거움 및 삶의 활력 제공을 위해 2월~12월까지 외식지원사업 [사랑 ON:氣]를 진행하고 있습니다.

[사랑 ON:氣]는 후원업체인 소복소복과 연계하여 월1회 맛과 영양을 고려한 균형잡힌 식사를 제공하여 맛있는 음식을 즐길겸 동시에 건강한 한끼가 될 수 있도록 지원하고 식사 진행 후 황학산수목원 산책을 통해 참여자들 간의 긍정적인 정서교류 및 기분전환이 될 수 있도록 할 예정입니다.

[소복소복] 관계자는 “이번 협약을 통해 어르신들에게 식사를 제공할 수 있는 기회가 마련되어 뿌듯하며, 이 짧은 하루가 어르신들에게 건강과 행복으로 전해지기를 바란다.”며 전했습니다.

여주시재가노인복지센터에서는 앞으로도 어르신들의 건강을 위한 사업 및 행사를 통해 건강하게 일상생활을 영위하실 수 있도록 지속적인 노력을 하겠습니다.

글: 선진영 사회복지사

2024년 재가어르신의 우울감 극복 프로그램 [오월의 푸르른 청춘-도예상담]



여주시재가노인복지센터에서는 재가어르신의 우울 감소 및 삶의 활력 증진을 위해 3월~7월까지 우울감 극복 프로그램 [오월의 푸르른 청춘]을 진행하고 있습니다.

[오월의 푸르른 청춘]은 16명의 어르신을 총 2그룹으로 나누어 도예상담프로그램, 한지공예 프로그램을 진행 할 예정입니다. 또한 노인우울척도 SGDS-K 사전검사를 통해 사업의 효과성 및 참여어르신의 우울감을 완화시키고자 합니다.

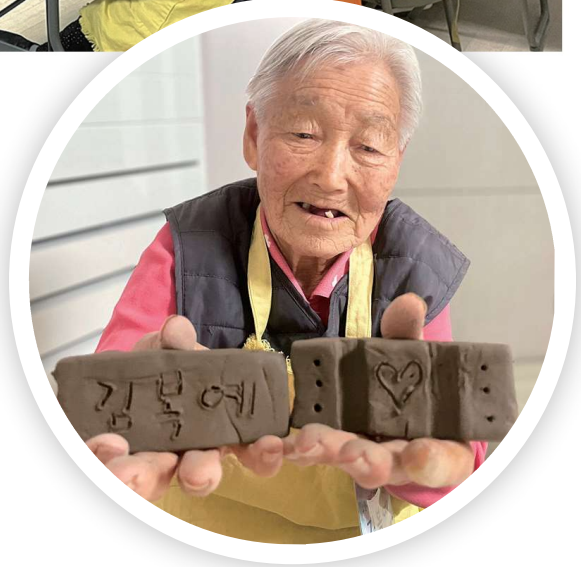

프로그램 참여자는 “90평생 이런 건 처음 해봐요. 나이가 많아 용기 내서 신청했는데 옆사람들도 나를 도와주고 재미있어요.”라고 이야기했습니다.

여주시재가노인복지센터에서는 앞으로도 어르신들의 건강을 위한 사업 및 행사를 통해 건강하게 일상생활을 영위하실 수 있도록 지속적인 노력을 하겠습니다.

글, 사진: 하유림 사회복지사

노인일자리사업 사회서비스형 소개

복지관에서는 2021년부터 노인일자리사업 사회서비스형 참여자 20명을 모집하여 처음으로 사업을 시작했으며, 2024년 현재는 총145명의 참여자가 활동하고 있습니다. 사회서비스형은 근로능력이 있는 노인들에게 적합한 일자리 활동을 지원함으로써 소득보충, 건강개선 및 사회적 관계증진 등 노후 생활을 지원하고 있습니다.

그 중의 하나로 오늘은 ‘응급안전서비스’에 대한 활동 사항을 알려드리고자 합니다.



이들은 아침 일찍 응급장비가 설치되어 있는 대상자의 거주지를 방문하여 응급안전 장비에 대한 이상 유무를 확인하고, 이 시설물에 대한 사용법을 대상자 되시는 어르신에게 설명하는 것을 시작으로 안부 확인 및 장비 점검하는 일을 하고 있습니다.

응급장비는 대상자 어르신에게 갑자기 긴급 상황이 발생되었을 때 호출을 누르거나, 한동안 움직임이 감지되지 않을 때, 소방서에 전달되어 관련기관과 연계하여 어르신의 위험 상황에 대한 대처를 즉시 하는 것으로 응급안전서비스사업을 참여하는 참여자들은 여주시노인복지관에서 소정의 교육을 받고 2인 1조로 운영되고 있으며, 한 달에 독거노인 대상 가정 20~30여 곳을 방문하여 점검함으로써 만약의 위험에 대처할 수 있도록 하는 사업으로 매우 바람직한 노인일자리 사업이라고 생각합니다.

현재 복지관에서 실시하고 있는 사회서비스형은 시니어치안지킴이 85명, 응급안전서비스 30명, 치매서포터즈 4명, 승강기안전사업 10명, 모니터링사업 16명으로 총145명 60세 이상의 어르신들이 활동하고 있으며 앞으로 더욱 많은 어르신들이 활동하여 노후를 아름답고 건강하게 생활할 수 있는 사업이 되도록 노력할 것이라고 합니다.

글, 사진: 이인경 청춘기자단 기자



권용희 사회복지사

어르신이 즐겁게 지내시는데 도움이 될 수 있도록 열심히 노력하겠습니다.



하유림 사회복지사

지극히 정성을 다하는 따뜻한 사회복지사가 되도록 노력하겠습니다.



김대명 수상안전요원

안전하게 열심히 근무 하겠습니다!!



이다영 노인일자리담당자

만 60세 이상 어르신들의 민간취업 담당자로서 취업을 희망하시는 분들께 친절하게 안내해 드리겠습니다.



이순여 생활지원사

관심과 애정으로 어르신들의 일상에 도움을 드리고 위로가 되어 드리겠습니다.



고보름 생활지원사

어르신께 행복을 전달하는 생활지원사가 되겠습니다



김명선 생활지원사

따뜻한 마음을 나누어드리며 함께
걸어드리는 동반자가 되어드리겠습니다.



김시연 생활지원사

최고보다는 최선을 다하는 희망과 웃음 전달자로서
친절과 봉사의 맘을 품고 최선을 다하겠습니다.



이옥선 생활지원사

경청과 소통을 통해 어르신들의 자존감을
업 시켜드리는 생활지원사가 되겠습니다.



전미경 생활지원사

신뢰와 믿음으로 어르신들과의 끈끈한 유대감을 만들어가며, 건강한 생활과 즐거운 삶을
누릴 수 있도록 돕겠습니다.



남명숙 생활지원사

우울감과 자존감이 낮으신 어르신들께 자존감을 높여드리고 따뜻한 맘으로 힐링을 드릴 수
있도록 노력하겠습니다.



김원일 응급관리요원

많은 사람들과 어우러질 수 있는 직원이 되도록 노력하겠습니다.

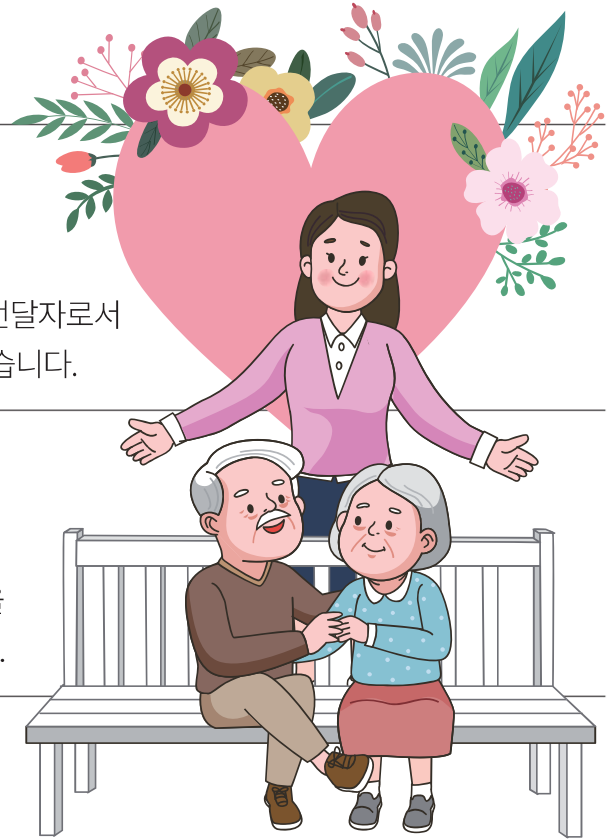

2023년 결산보고

총괄

(단위 : 원)

세입	계	사업수입	보조금	법인 전입금	후원금	전년도 이월금	잡수입
계	6,936,758,022	889,040,398	5,406,953,962	20,600,000	207,284,320	407,936,315	4,943,027
복 지 관	6,675,562,800	889,040,398	5,156,953,962	20,000,000	20,000,000	401,994,161	4,937,037
재가노인 복지센터	261,195,222	0	250,000,000	600,000	600,000	5,942,154	5,990

세출	계	인건비	업무추진비	운영비	사업비	재산조성비	잡지출 및 예비비	차기이월금
계	6,936,758,022	1,354,435,503	13,106,100	260,793,650	4,610,802,525	115,845,240	100,000	581,675,004
복 지 관	6,675,562,800	1,152,889,553	11,587,100	252,101,130	4,567,302,217	115,845,240	100,000	575,737,560
재가노인 복지센터	261,195,222	201,545,950	1,519,000	8,692,520	43,500,308	0	0	5,937,444

1. 여주시노인복지관 집행 내역

(단위 : 원)

세입			
구분	예산액	집행액	비율
계	7,015,280,300	6,675,562,800	95.16
사 업 수 입	877,561,000	889,040,398	101.31
보 조 금	5,490,465,420	5,156,953,962	93.93
법 인 전 입 금	20,000,000	20,000,000	100.00
후 원 금	220,000,000	202,637,242	92.11
이 월 금	402,003,851	401,994,161	99.99
잡 수 입	5,250,029	4,937,037	94.03

세출			
구분	예산액	집행액	비율
계	7,015,280,300	6,099,825,240	86.95
인 건 비	1,301,274,670	1,152,889,553	88.60
업 무 추 진 비	11,660,000	11,587,100	99.37
운 영 비	312,875,030	252,101,130	80.58
사 업 비	5,272,106,030	4,567,302,217	86.63
재 산 조 성 비	116,708,000	115,845,240	99.26
잡 지 출	656,570	100,000	15.23
예 비 비	0	0	0.00

※ 차기이월금(2024년) : 575,737,560원

2. 여주시재가노인복지센터 집행 내역

(단위 : 원)

세입			
구분	예산액	집행액	비율
계	262,900,000	261,195,222	99.35
보 조 금	250,000,000	250,000,000	100.00
법 인 전 입 금	600,000	600,000	100.00
후 원 금	6,310,380	4,647,078	73.64
이 월 금	5,968,743	5,942,154	99.55
잡 수 입	20,877	5,990	28.69
세출			
구분	예산액	집행액	비율
계	262,900,000	255,257,778	97.09
인 건 비	201,586,480	201,545,950	99.93
업 무 추 진 비	1,610,000	1,519,000	94.34
운 영 비	8,707,520	8,692,520	99.82
사 업 비	50,976,000	43,500,308	85.33
재 산 조 성 비	0	0	
잡 지 출	20,000	0	0.00

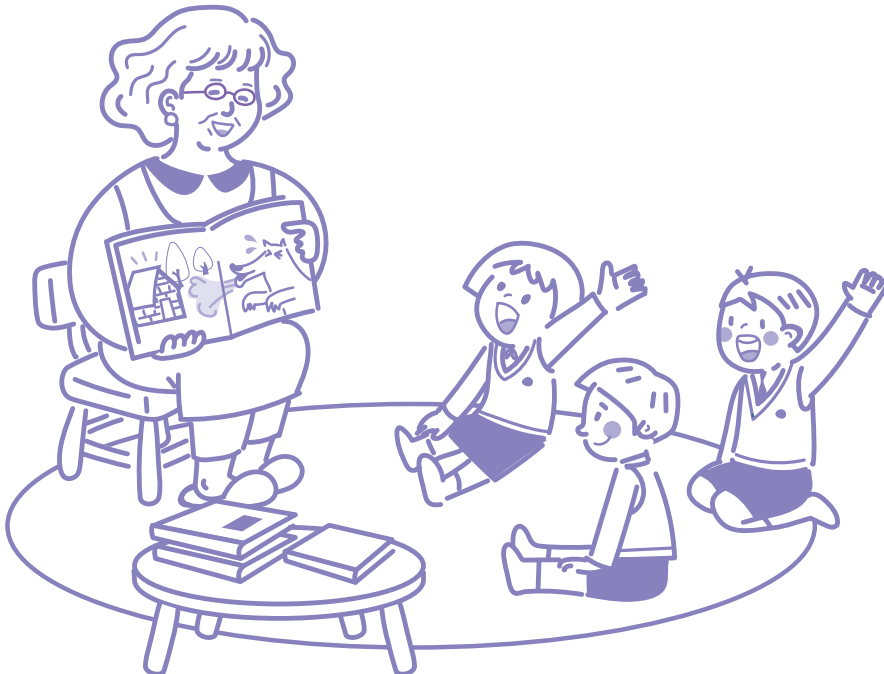

여주시노인복지관 (2023년)

1. 후원금 수입 및 사용내역 (단위 : 원)

후원금 수입		후원금 지출	
지 정 후 원 금	144,707,374	교통안전베테랑사업비	3,407,060
		성인문해교육지원사업비	25,580,350
		승강기안전교육사업비	4,545,000
		공감여행사업비	8,050,000
		나눔사업비	1,900,000
		카페컨설팅사업비	2,000,000
		공모사업 사업비	3,828,000
		생활성서사 재가복지사업비	54,965,817
		문화예술지원사업비	3,000,000
		자원봉사활성화 사업비	4,620,000
		복리후생사업비	12,000,000
		지역복지사업비	4,680,000
		평생교육사업비	600,000
		재가복지사업비	2,580,000
		기획사업비	4,100,000
		기타운영비	300,000
		지정후원금 이월액	8,551,147
		소계	144,707,374
비 지 정 후 원 금	57,929,868	지역복지사업비	27,823,320
		평생교육사업비	3,797,000
		복리후생사업비	5,575,630
		재가복지사업비	18,285,730
		경로당활성화사업비	2,562,500
		자원봉사자관리사업비	99,600
		성인문해교육지원사업비	1,689,940
		기획사업비	8,479,830
전년도금이월금	80,505,415	후원사업비	792,000
		월드비전사업비	22,850,000
		생활성서사 재가복지사업비	7,108,834
		차기이월금	39,370,899
		소계	138,435,283
계	283,142,657	계	283,142,657

지정후원금 이월액 - 성인문해교육지원사업 \ 2,419,650(2024년 2월까지 사업 진행)
- 생활성서사 지정후원금 \ 6,131,497(2024년 까지 사업 진행)

2. 후원품 수입 및 사용내역 (단위 : 원)

후원품 수입내역		후원품 사용내역	
건수	현금환가액	건수	현금환가액
254	13,864개 / 204,046,100	254	13,864개 / 204,046,100원

여주시재가노인복지센터(2023년)

1. 후원금 수입 및 사용내역

(단위: 원)

후원금 수입		후원금 지출	
지정후원금	1,167,078	인건비	0
비지정후원금	3,480,000	일상생활지원사업비	1,017,398
법인전입금(후원금)	600,000	후원사업비	4,240,380
전년도이월금	5,942,154	차기이월금	5,931,454
예금이자	5,990	예금이자 이월금	5,990
계	11,195,222	계	11,195,222

2. 후원품 수입 및 사용내역

(단위: 원)

후원품 수입내역		후원품 사용내역	
건수	현금환가액	건수	현금환가액
40	1,724개 / 29,628,500	40	1,724개 / 29,628,500



개인 자원봉사자

가옥자, 곽태식, 고경숙, 고순열, 고유순, 고명학, 구성모, 구본화, 권나연, 권무종, 김경자, 김공례, 김도화, 김미화, 김대근, 김봉례, 김옥강, 김옥남, 김용경, 김정인, 김은화, 김점남, 김정이, 김현숙, 김형열, 김혜영, 남기옥, 노정숙, 마정혁, 문래수, 박기영, 박연순, 박인숙, 박미정, 박병진, 박복남, 박연자, 박영애, 박인자, 박정안, 박해섭, 백연택, 서택준, 서채영, 손경미, 손민지, 신경자, 손해봉, 송용이, 신문열, 신현자, 안복란, 안영숙, 안정례, 안숙자, 오순영, 유명옥, 유연주, 유 희, 윤순희, 이경중, 이금숙, 이상계, 이복경, 이수재, 이수효, 이애신, 이용남, 이임순, 이은혜, 이정애, 이중수, 이초월, 이찬우, 임규봉, 임운선, 음재숙, 장양월, 정명숙, 정순자, 정희라, 정수진, 조경옥, 조명화, 조성자, 조진현, 차옥선, 최정숙, 한귀분, 한미자, 한영숙, 함순덕, 황금자

단체 자원봉사

공무원부인회, 글로벌봉사단, 대한민국재향군인회 여주시지회, 대한적십자 여주협의회 한가람봉사단, 사단법인 소비자교육중앙회 경기도지부(여주시지회), 여흥이봉사단, 해솔후원회, KT여주점

경로식당 자원봉사자 모집

활동내용	배식 및 설거지
활동장소	복지관 3층 경로식당
활동시간	오전 11시~오후 14시 (시간 조정 가능)
활동요일	수, 금 / 월~금 봉사활동 가능한 요일 선택 가능
비 고	정기·비정기 모두 가능
문 의	881-0050(문화복지팀)



개인 후원자

간점례, 강나리, 강대원, 경규명, 경창호, 고다운, 권무중, 권용기, 김다슬, 김대광, 김명옥, 김민순, 김성이, 김수분, 김순녀, 김은숙, 김영애, 김은숙, 김좌진, 김학배, 김학윤, 김형관, 김호종, 김 화, 남기옥, 남연식, 남옥현, 노명숙, 노재수, 노준철, 맹정호, 문상원, 문점순, 민덕호, 박동수, 박두형, 박부옥, 박은하, 박정현, 박지현, 박진찬, 박태순, 변은미, 선숙정, 성현숙, 송영임, 송찬호, 송춘석, 신규승, 신명숙, 심나경, 안보람, 안재훈, 양영자, 엄기영, 원택연, 원훈재, 유영숙, 윤순자, 윤제현, 이금순, 이다영, 이미섭, 이병란, 이병시, 이상면, 이소현, 이수효, 이순봉, 이유경, 이윤희, 이인경, 이정재, 이진순, 이현희, 인영훈, 임철근, 임현화, 장영희, 장혜경, 전봉근, 정병관, 정연이, 정영택, 조예진, 조주상, 조철희, 조춘실, 최수연, 최영복, 최재영, 최창식, 추은아, 하미희, 한경희, 한영숙, 함정수, 허 용, 황광성, 황정호

단체 후원

(주)미나글로벌, (주)미래본, (주)삼창측량, 가람환경, 경기도노인종합복지관협회, 구세군여주나눔의집, 국민연금공단이천여주지사, 녹원통상, 대신면행정복지센터, 대영건설, 대한불교조계종사회복지재단, 보건복지부, 복지관임원 및 봉사단리더, 생활성서사, 소복소복, 신륵장애인보호작업장, 씨제이프레시웨이, 아미띠에, 여주기초푸드뱅크, 여주교도소 보라미봉사회, 여주시무한돌봄센터, 여주시인삼연구회, 여주시평생학습관, 여흥동행정복지센터, 여흥한의원, 조은디자인, 창성건설, 프렌네이처, 한강보관리단, 한국문화예술교육진흥원, 해솔후원회, 현대떡방앗간, 호성엘리베이터

해솔후원회

강문선, 강순자, 강정옥, 경미선, 권영순, 김대숙, 김명희, 김미희, 김봉례, 김연희, 김영순, 김영자, 김옥강, 김인숙, 김진숙, 김현숙, 문경자, 반점자, 서주영, 성석남, 신현숙, 심영순, 안숙자, 엄정민, 원철애, 유명옥, 유영숙, 유인호, 윤순자, 윤재희, 이계숙, 이상숙, 이성희, 이수영, 이순준, 이용남, 이인숙, 임경선, 장의숙, 정숙자, 정정오, 조선희, 조진현, 조희숙, 천선자, 최미자, 최영자, 최종원, 함순덕, 홍성복, 홍진실

후원 참여안내

|결연후원 무의탁 어르신과 1:1 결연을 맺어 생활비 지원(1구좌 5,000원부터)

|일반후원 저소득 독거어르신 지원, 노인복지사업 지원

|물품후원 부식, 생필품 등

|사랑의 저금통 분양

|후원방법 전화 및 방문신청, CMS

|계좌번호 농협 182-01-003106(예금주:여주시노인복지관)

※법인세법 24조, 소득세법 34조에 따라 연말정산시 소득공제 혜택이 가능합니다.

C U 여 주 번 도 리 점 882-0043	시 골 쌀 밥 883-2975
O K 마 트 886-2545	신 릅 사 885-2505
고 향 집 886-7776	여 주 쌀 밥 집 885-9544
구 능 촌 882-4893	여 주 안 과 885-7200
금 강 의 원 883-8847	여 주 축 협 학 동 지 점 885-7301
금 강 해 우 촌 883-8255	여 주 하 리 우 편 취 급 국 885-0001
금 수 강 산 885-5293	오 대 산 산 채 정 식 884-6367
대 신 농 협 하 나 로 마 트 883-9976	이 태 리 안 경 884-6633
대 신 면 행 정 복 지 센 터 887-3932	정 동 진 횃 집 885-0046
덕 산 한 의 원 886-1075	제 일 약 국 885-2482
민 지 뼈 다 귀 해 장 국 881-1533	중 앙 동 행 정 복 지 센 터 887-3411
베 러 덴 와 플 883-1579	파 크 랜 드 884-4137
보 룡 약 국 886-5147	호 이 엔 양 꼬 치 884-6282
보 리 소 883-8680	후 루 추 피 아 885-7978
북 내 농 협 884-2501	흥 천 면 행 정 복 지 센 터 887-3873
수 이 비 인 후 과 · 소 아 과 881-5522	감사합니다♥



젊은 날의 열정이 되살아나는
여주시노인복지관 계간 소식지

찾아오시는 길



대한불교조계종사회복지재단
여주시노인복지관

[12629] 경기도 여주시 여흥로 160번길 27
복지관(031)881-0050 팩스(031)881-0041
수영장(031)881-0052 도예공방 070-4488-1130
www.yjsilver.or.kr
<https://www.facebook.com/yjsilver1/>