

웃음

Smile



2025. 04 / vol. 69



대한불교조계종사회복지재단
여주시노인복지관

웃음

Smile 당신의 미소가 희망입니다. www.yjsilver.or.kr

驪州(여주)를 노래한 名人(명인) 名詩(명시) 감상	03
복지관 풍경	04
복지관 생생소식	08
실버인력뱅크 사회서비스형사업 참여 수기	12
여주시재가노인복지센터 이야기	14
재미있는 한자상식	16
신규직원소개	17
2024년 결산 보고, 2024년 후원금 현황 보고	20
자원봉사 현황(2025년 1/4분기)	24
후원 현황(2025년 1/4분기)	25
사랑의 저금통 배부 현황(2025년 1/4분기)	26
우리 함께 해요	27



표지 : 제19회 인천광역시 서각대전 대상 수상작
여주시노인복지관 정병용 회원 '삼강, 오류, 오복'

제호 웃음 제69호 발행일 2025. 04. 1. 발행처 여주시노인복지관

발행인 이석자 편집인 박은하, 권송은, 청춘기자단

주소 경기도 여주시 여흥로 160번길 27 전화 (031)881-0050 팩스 (031)881-0041

메일 yjsilver@yjsilver.or.kr 홈페이지 www.yjsilver.or.kr

디자인 남한강종합인쇄 (031)886-7353

淸心樓(청심루-1)

김안국

지난 밤 밝은 달의 액속 글대가 일찍이 저버리니
오늘의 밝은 술통도 나는 가까이 하지 못하네
驪江太守여강태수가 편지를 보내와서
청심루에 술자리 마련했다고 전하네
뜰을 치는 연기와 물결은 푸른 달에 닿았고
하늘에 닿은 아지랑이와 메 뿌리는
푸른 장막 바라보네

※ 김안국金安國(1478~1543) 호는 모재(慕齋). 본관은 선산.
전라 관찰사, 대사헌, 예조판서, 병조판서, 좌참찬, 대제학, 역임, 찬성사,
성리학, 천문, 주역, 등 대 학자.
여주에 우거(寓居).



여기서 잠깐

寓居(우거): 머무름(우), 부칠(우), 살(거)

1. 정착(定着)되지 아니하고 임시(臨時)로 삶
2. 남의 집에 임시(臨時)로 붙여 삶

• ‘驪州(여주)를 노래한 名人(명인) 名詩(명시) 감상’은
여주시노인복지관 평생교육 한자공부 조두현 강사와 함께 합니다.



청춘분식 참여자 간담회
(1.6)



2025년 청춘카페, 청춘분식 상반기 참여자 직무교육
(1.8~1.10)



신입직원 교육
(1.14~1.20)



상반기 평생교육 강좌 강사 간담회
(1.20)



설맞이 행복나눔 한마당
(1.22)



공동체사업단 청춘카페 참여자 간담회
(2.3)



노인역량활용사업 안전교육 및 참여자 간담회
(2.3)



상반기 이용자 및 여울봉사단 전체 간담회
(2.5)



2025년 정월대보름 지신밟기
(2.10)



여행스케치 캄보디아 여행
(2.12~2.15)



사회복지 자원봉사자 상반기 임원진 간담회
(2.25)



경로당활성화지원사업 협약식
(2.26)



2025년 취약계층 사회복지시설
[소방안전환경 경진대회] 최우수 수상(2.27)



사회복지 자원봉사 2월 기초교육
(2.28)



노인사회활동 지원사업 수요처 간담회
(3.7)



2025년 학력인정 문해교육
청춘희망학교 입학식 및 개학식(3.10)



후토람여주도에공방사업 참여자 직무교육
(3.10)



2025년 인지지원프로그램 '황금빛 청춘' 개강
(3.11)



2025년 선배시민 자원봉사단 사전안전교육
(3.13)



2025년 건강강좌 '치매 예방하기'
(3.13)



청춘기자단 3월 정기 편집회의
(3.13)



여행스케치
(3.14)



바리스타 21기 수료식
(3.25)



찾아가는 복지마당 고시원 및 숙박업소 방문 홍보
(3.26)



‘2024년 경기도형 사회복지시설 평가 결과’ 전 영역 A등급 획득

우리 복지관은 2024년 경기도 사회복지시설 평가에서 전 영역 A등급을 받아 우수한 복지서비스 운영기관으로서의 입지를 확고히 했다. 경기도 사회복지시설 평가는 도내 사회복지시설을 대상으로 3년마다 실시되며, 시설 운영의 적정성,

프로그램의 질적 수준, 인력 및 재정 관리, 이용자 만족도 등 다양한 항목을 종합적으로 평가한다.

복지관은 2015년, 2018년, 2021년에 이어 2024년에도 최고 등급인 A등급을 받으며 연속 4회 우수성을 입증했다. 복지관은 '어르신 바람이 일상이 되는 복지관, 서로의 가치를 존중하는 복지관, 지역사회와 더불어 행복한 복지관'이라는 비전 아래, 지역사회와 협력하며 노인복지 서비스의 질적 향상을 위해 지속적으로 노력해왔다. 특히 평생교육, 건강증진, 사회참여 활동 등 다양한 프로그램을 운영하며 어르신들의 삶의 질 향상에 기여하고 있다.

앞으로도 복지관은 지속적으로 서비스의 질을 향상시키고 지역사회와의 협력을 강화하여 노인복지의 선도적인 역할을 수행할 계획이다.

[문화복지팀 조예진 팀장]

2025년 노인일자리 및 사회활동지원사업 발대식



지난 2월 10일(월), 복지관에서는 ‘2025년도 노인일자리 및 사회활동 지원사업 발대식’이 성황리에 개최되었다. 이날 발대식에는 여주시장과 시의원들이 참석하여 축하를 전하고, 복지관 관장의 인사 말씀에 이어 일자리 참여자 대표 송영린 어르신과 안연숙 어르신의 선서문 낭독이 진행되었다.

2025년도 복지관 노인일자리 사업은 총 1,000명이 참여하며, 이는 2024년도보다 119명이 증가한 규모이다. 사업 유형

별로는 ▲노인공익 활동사업 470명 ▲공동체 사업단 105명 ▲노인역량 활용사업 245명 ▲취업지원 180명으로 구성되어 있다.

앞으로 여주시와 복지관은 어르신들의 역량을 활용하고 삶의 질 향상과 건강 증진을 위해 일자리 사업을 지속적으로 확대해 나갈 계획이다. 복지관 관장을 비롯한 모든 직원들은 2025년도 노인일자리 사업에 참여하시는 어르신들이 건강하고 행복한 마음으로 활동을 잘 마무리하시길 응원한다.

[청춘기자단 이인경 기자]

전문가 네트워크 ‘사례연구회’

무한돌봄네트워크팀에서는 2024년 5월부터 2025년 3월 현재까지 월 1회 사례연구회를 진행하며, 지역 내 사례관리 전문성 강화를 위해 힘쓰고 있다.

사례연구회는 여주시장애인복지관, 여주시가족센터, 여주시 재가노인복지센터에서 사례관리를 수행하고 있는 실무자 8명으로 구성되어 있으며, 다양한 유형의 사례 연구와 교재 학습을 통해 실무자의 역량을 높이고 있다.

특히 동료 슈퍼비전과 현장에서의 어려움을 함께 나누는 과정을 통해 질적 향상을 도모하고 있으며, 실무자 간의 소통 활성화로 소진 예방에도 기여하고 있다. 아울러 지역 내 자원을 조사하고 기록화함으로써 필요한 서비스를 적재적소에 연계할 수 있도록 노력하고 있다. 이러한 활동은 지역 내 사례관리 서비스의 효율성을 높이는 데 중요한 역할을 하고 있다.

무한돌봄네트워크팀 관계자는 "사례연구회를 통해 각 기관 실무자들과 소통 범위를 넓히고, 지역 내 사례관리 전문가 네트워크로 자리매김할 수 있도록 더욱 노력하겠다"고 밝혔다.

[무한돌봄네트워크 추은아 팀장]



2025년 무한돌봄사례관리역량강화교육

무한돌봄네트워크팀에서는 지난 2월 20일(목) 「2025년 사례관리역량강화교육」을 개최하였다. 이번 교육은 김은선 소장(오늘의 마음 심리상담센터)을 전문강사로 초청하여 감정 대화의 기초, 감정대화 실습, 사례별 감정대화 활용법 등을 교육하였으며, 비자발적이거나 정신과 질환으로 인해 심리적으로 어려운 분들을 효과적으로 돕기 위한 심도 있는 내용으로 진행되었다.

참석자들은 "올바른 경청과 감정의 명명화를 통해 좀 더 쉽게 소통할 수 있으며, 감정을 알면 상대방의 행동을 이해할 수 있음을 알게 되었다. 특히 현장에 적용할 수 있는 내용이라 유익했다."는 소감을 이야기하였다.

앞으로 무한돌봄네트워크팀에서는 다양한 사례관리역량강화교육의 기회를 제공함으로써 지역 사례관리의 질적 향상을 위해 노력할 예정이다.

[무한돌봄네트워크 추은아 팀장]





어르신이 행복한 지역사회 협력을 위한 ‘업무협약 체결’

지난 2월 18일(화), 복지관 실버인력뱅크팀에서는 어르신이 행복한 지역사회 조성을 위한 업무 협약을 체결하였다. 이번 협약에는 여주시(시장 이충우), 여주경찰서(서장 이동석), 여주 소방서(서장 이천우), 여주도시공사(사장 임명진), 소망교도소

(소장 김영식), 여주대대(대대장 강구한), 경기광주역(관리역장 김명만), 경기도립노인전문여주병원(행정원장 김종수), 세종여주병원(원장 변춘방), 여주농협(조합장 이병길), 여흥신협(상임이사 오동경), 여주새마을금고(이사장 김동학) 등 총 13개 기관이 참여하였다.

각 기관은 어르신들을 위한 다양한 복지 프로그램 제공, 지역사회 내 협력 체계 강화, 사회참여 기회 확대 등을 위해 상호 협력하기로 합의하였다.

이번 협약 체결은 어르신들의 활발한 사회활동을 지원하는 기반을 마련하고, 지역사회 전체가 어르신을 존중하고 배려하는 문화를 확산하는 데 기여 예정이며 복지관은 앞으로 다양한 기관과 협력하여 어르신들의 행복한 삶을 위한 노력을 지속해 나갈 계획이다.

[실버인력뱅크 유인오 사회복지사]



해솔후원회 20주년(2.24)

지역사회의 든든한 후원 조직인 해솔후원회가 지난 2월 24일 창립 20주년을 맞아 복지관 경로식당에서 어르신들에게 정성 가득한 점심 식사를 대접하며 뜻깊은 나눔을 실천했다.

해솔후원회는 ‘해처럼 영원히 세상을 비추고 소나무처럼 언제나 푸르고 바르게’라는 캐치프레이즈 아래 2006년 창립 이후 현재까지 끊임없는 봉사활동과 후원을 이어

오고 있다. 이날 행사에는 총 51명의 회원 중 36명이 참여해 미역국, 잡채, 과일, 샐러드, 해물 부추전, 김치, 송편, 요구르트 등 정성껏 준비한 식사를 제공하였으며 복지관 측에서는 봉사자들에게 감사의 의미로 꽃다발과 케이크를 준비해 창립 20주년을 축하하며 따뜻한 분위기를 더했다.

해솔후원회는 송금자 초대 회장을 시작으로 박예자, 이금자, 하영숙, 김대숙, 김옥강, 김봉례 회장에 이어 현재는 제10대 안숙자 회장과 경미선 총무가 이끌고 있습니다. 지속적인 나눔과 봉사를 실천해 온 회원들의 헌신은 지역사회의 귀감이 되고 있다.

올해도 해솔후원회는 희망 여주 걷기, 삼계탕으로 건강한 여름나기, 지역 나눔 문화축제, 자비 나눔 김장 축제 등 다양한 봉사활동을 계획하고 있어 지역사회를 위한 따뜻한 손길을 이어갈 예정이다. 20년 동안 지속적인 봉사와 희생정신으로 지역사회에 사랑을 전해온 해솔후원회 회원들에게 깊은 존경과 감사의 박수를 보낸다.

[청춘기자단 서택준 단장]

2025년 사업설명회

우리 복지관은 지난 2월 26일, '2025년 사업설명회'를 개최하고 지역사회 발전과 어르신 친화 도시 창조를 위한 주요 계획을 발표하였다.

복지관은 참여와 나눔을 통한 지역사회 공동체 구현을 목표로 전문적 활동을 이어가고 있으며, 지역 구성원들과 함께 지역사회 문제 해결에 앞장서고 있다. 특히 2024년 경기도 우수지역으로 선정되며 지역사회 발전에 기여한 성과를 인정받았다.

올해는 '어르신 친화 도시창조'라는 구호 아래 지역 선배시민의 주체적인 역할 수행을 위한 다양한 프로그램을 추진할 계획이며, 자원봉사 활동을 통해 사회적 유대감을 강화하고 지역사회에 이바지하는 모델로 자리매김할 예정이다. 또한 직원의 지속적인 성장지원을 위해 다양한 교육 프로그램을 운영하고, 해외연수 기회를 확대해 창의적인 서비스 모델 개발과 경쟁력 강화에 박차를 가할 방침이다.

복지관은 운영지원팀, 사회체육팀, 문화복지팀, 실버인력뱅크팀, 지역복지팀, 무한돌봄 네트워크팀, 재가노인복지센터팀 등 체계적이고 효율적인 조직구성을 통해 맞춤형 복지 서비스를 제공하고 있다. 이를 통해 어르신들이 보다 나은 환경에서 생활할 수 있도록 지원할 계획이다.

[청춘기자단 김옥강 기자]



‘함께 만들어가는 우리 복지관’ 이용자 워크숍 (3.19)

우리 복지관은 지난 3월 19일, 노인복지 서비스의 방향을 설정하고 개선점을 모색하기 위한 이용자 의견 수렴 워크숍을 성공적으로 개최했다. 이번 워크숍은 복지관의 강점과 개선점을 함께 논의하며, 급증하는 노령인구의 다양한 요구에 부응하기 위한 실질적인 방안을 마련하고자 진행되었다.

이번 워크숍은 5~6명씩 소규모 그룹으로 나뉘어 진행되었으며, 참가자들은 자유롭게 의견을 나눈 후 도출된 결론을 발표하는 방식으로 운영되었다. 활기찬 분위기 속에서 다양한 의견이 제시되었으며, 복지관의 긍정적인 요소로는 △친절한 직원 △저렴하고 맛있는 점심 식사 △청결한 실내 환경 △다양한 강좌 운영 △노인 일자리 등이 꼽혔다.

반면, 이용자 편의를 위해 개선이 필요한 사항으로는 △차량 내 연락처 부착 △프로그램 접수 불편 △직원 명찰 착용 △회원 간 인사 장려 △수업 시간 엄수 등의 의견도 제안되었다.

이번 워크숍은 참가자들이 적극적으로 의견을 개진하고 수렴하는 소통의 장이 되었으며, 철저한 준비 덕분에 원활하게 진행되었다. 여주시노인복지관은 이번 논의를 바탕으로 더욱 편리하고 만족도 높은 복지 서비스를 제공하기 위해 지속적으로 노력할 계획이다.



[청춘기자단 손해봉 기자] 11

이렇게 해서 나는 ‘시니어 치안 지킴이’가 됐다

참여자 : 손해봉

나는 어른 같은 똑똑한 마누라와 살고 있는 아이 같은 늙은이다. 나이를 먹게 되면 지혜롭게 된다는 데, 빈말 같다. 젊었을 땐 내가 말발도 썼고, 아는 것도 많아서 뭐든 마누라를 앞서갔다.

겉으로 봐서 내가 집안을 이끌어가는 원조 할배 같지만, 실질적으로 좌지우지하는 이는 마누라다. 그런 나를 동네 사람들은 점잖은 양반이라고 치켜세운다. 똑똑한 마누라 덕에 나서지 않아서 편하긴 하지만, 세상이 온통 마누라 중심으로 돌고 있어 조금은 어지럽고 섭섭하다. 그래서 누군가가 “아, 옛날이여!”하고 노래를 불렀는가 보다. 나도 옛날이 몹시도 그럽다!

이번 「시니어치안지킴이」만 해도 그랬다. 나는 우리 「여주시노인복지관」에서 지킴이를 뽑는다는 것도 몰랐고, 알았다 해도 복지관 공부 따라가기가 벅차 관심을 두지도 못했을 것이다. 일이 싫어서가 아니라, 시간 내기가 어려워서였다. 그러나 난 지금 그 치안 지킴이 활동을 열심히 하고 있다.

어느 날 저녁을 먹으면서 마누라가 새 소식인 양 이야기를 꺼냈다. “저기 우리 뒷산 있지요, 그 산이 문제예요. 덩치만 크고 세금만 꼬박꼬박 냈지, 뭐 생산되는 게 없잖아요.” 벌써 머리가 아프다. 이건 전적으로 재정 담당인 마누라 소관이다. 핫바지 가장한테 물어봤자 신통한 답이 나올 리가 없다. 마누라는 식탁에 반찬을 놓듯 조목조목 나열했다. 그 중에서 의료보험이 도마에 올랐다. 듣고 보니 많긴 많았다. 내가 시무룩해 판전을 피우자 마누라가 끝까지 듣고 예, 아니오,로 답해달란다. 생돈을 벌 것인가, 아니면 일을 해서 줄일 것인가 양자 택일하라고 한다. 내가 엉거주춤 납득하지 못하는 모습을 보이자, 들은 이야기를 늘어놓았다.



어느 퇴직 선생님 지킴이 활동을 하고 있고, 4대 보험인가도 들었고, 결론적으로 의료보험을 알맞게 내고 있다며, 어떠냐는 듯 내 반응을 봤다. 하긴 마누라가 일하러 가는데 나 혼자 빈둥거리며 책을 본들 눈에 들어올까 하는 생각도 들었다. 말년에 선비 흉내 좀 내보려고 했는데, 도로묵이 될 것 같았다. 그러고 보니 요즘 들어 어디서나 녹색 조끼를 입고 다니는 분들이 많다. 나도 일하게 되면 저 옷을 입고 뭔가를 할 테지, 주저하는 나를 달랜다. “당신은 일을 하면 다부지게 잘하잖아요, 일을 하면 건강에도 좋고, 친구도 생기고, 시간도 합리적으로 쓸 수도 있고, 나오는 돈으로 책도 좀 사볼 수 있을 텐데요” 했다. 책 소리에 표정 관리를 해야 하는 마당에 입부터 벌어지니 상황 끝이었다. 미심 찡은지, 못을



박는다. “시간이 충분하다고 책을 많이 보는 건 아니고, 틈새 시간을 활용해서 보는 게 더 좋다고 합니다.” 그 말에 고무되어 남들도 어려움을 이겨내고 하는데, 독서 문제로 못할 게 없지! 결심이 곧바로 섰다. 나는 왜 마누라 말에 잘 넘어갈까.

그렇게 하여 지금 ‘시니어 치안 지킴이’를 하고 있고, 근무하면서 오히려 시간 개념이 철저해져, 자투리 시간을 더 효율적으로 쓰고 있다. 지킴이는 그 유니폼만 입고 다녀도 사람들이 질서를 생각하게 되고, 경각심을 불러일으키는 역할을 하기도 한다. 비록 사법권은 없지만, 순찰 코스를 돌면서 질서에 어긋난 분들을 계도하고, 미처 간과한 것은 사진 찍어 올리면, 바르게 고쳐주는 분들이 있어 늘 고마운 마음으로 일을 해나가고 있다. 비록 세금으로 야기된 일자리였지만, 맡은 일에 긍지를 느끼고, 봉사 정신으로 남을 돕게 되어 생활에 활력이 생겼다. 보람이란 따로 있는 것이 아니라, 봉사를 통해서 느끼는 즐거움이 곧 보람이고 행복이었다.

2025년 따뜻한 행복밥상 나눔 “어르신~외식한 DAY”



여주시재가노인복지센터에서는 여주시 상동에 위치한 메밀소바 전문점 소복소복 식당의 후원으로 외식지원사업의 일환인 2025년 따뜻한 행복밥상 나눔 “어르신~외식한 DAY” 프로그램을 진행하였다.

참여한 어르신들은 정성스럽게 준비된 식사를 함께하며 따뜻한 분위기 속에서 담소를 나누었으며, 식사 후에는 황학산 수목원, 폰박물관에서 가벼운 산책 및 관람하며 여유로운 시간을 보냈다. 프로그램에 참여한 임OO 어르신은 ‘맛있는 음식도 먹고 산책도 하고 너무 즐거웠다. 집에 들어가기 싫을 정도로 행복한 하루였다’며 소감을 전했다.

한편, 이번 외식지원사업을 후원한 소복소복 식당 정이나 대표는 지난 2024년 2월부터 월 1회 꾸준히 취약계층 어르신들을 위해 정성이 가득한 메밀소바 한 그릇을 대접해 오고 있다. 여주시재가노인복지센터 뿐만 아니라 지역 내 사회복지 기관에도 지속적인 나눔 활동을 해왔으며, 이는 지역 내 나눔 문화 확산과 복지 발전에 큰 기여를 하고 있다.

[선진영 사회복지사]

2025년 재가어르신 설맞이 명절물품지원



여주시재가노인복지센터에서는 설 명절을 맞이하여 재가어르신 80명 각 가정에 명절물품을 전달했다.

이번 명절 지원은 가족과 떨어져 홀로 명절을 보내야 하는 어르신들에게 따뜻한 명절 분위기를 전하고, 정서적 안정을 도모하기 위한 목적으로 진행됐다. 이에 센터에서는 어르신들이 설날 아침 간편하게 조리하여 드실 수 있도록 [떡만두국 세트]를 정성스럽게 준비했다.

특히, 이석자 센터장은 직접 어르신들의 가정을 방문하여 명절 인사를 전하고, 어르신들의 건강 상태와 주거환경을 세심히 살피는 시간을 가졌으며, 가족과의 왕래가 어려운 어르신들이 외로움을 느끼지 않도록 따뜻한 대화를 나누며 정서적인 유대감을 형성하는데 주력하였다.

이러한 방문을 통해 어르신들이 소외감을 덜 느끼고, 명절을 보다 따뜻하고 풍성하게 보내실 수 있도록 정성을 다했다.

[선진영 사회복지사]

재미있는 漢字常識

한자상식

茶(차 차) 또는 荼(차 다)로 읽는 茶차字는 “차”나 “차나무”라는 뜻을 가진 글자입니다. 茶(차)는 기원전 2,737년 중국의 고대 황제인 신농씨가 발견하여 백성들에게 널리 알려 지금까지 전해 내려오면서 많은 사람들이 즐겨 마시는 음료가 되었습니다.

茶차자를 자세히 살펴보면 108에 해당하는 숫자가 들어 있습니다.

十十(20) + 八十八(88) = 108 이 됩니다.

불교의 백팔번뇌가 연상되는 숫자가 들어있어 사찰에서 스님들이 특별히 茶차를 즐겨 마신다고 합니다.

※예문 : 茶房(다방), 茶菓會(다과회), 人蔘茶(인삼차)





곽지수 사회복지사 / 문화복지팀

언제나 항상 밝게 웃으며 먼저 인사하는
사회복지사가 되겠습니다!

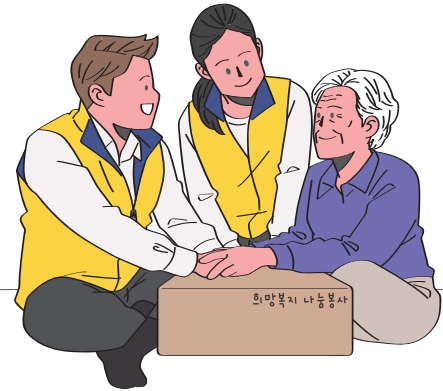

노재연 생활지원사 / 지역복지팀

어르신 혼자가 아니라 우리함께 행복한 노후의 삶을 만들어가는 생활지원사가
되겠습니다.



박명자 생활지원사 / 지역복지팀

새로운 환경, 새로운 인연 약간의 두려움이 있지만 겸손한 마음으로 한걸음 한걸음
나아 가겠습니다.



배혜정 생활지원사 / 지역복지팀

노인 복지에 관한 관심을 더 기울이고 맡은 업무에 최선을 다하며 항상 배우는
자세로 열심히 하겠습니다.



석수연 생활지원사 / 지역복지팀

홀로 생활하고 계시는 어르신들의 외로운 삶에 웃음을 드리고, 필요한 지원을 함께
고민 하고 도움을 드리는 마음 따뜻한 생활지원사가 되기 위해 노력하겠습니다.



유명화 생활지원사/지역복지팀

어르신들에게 늘 보면 좋은 사람, 자꾸만 얘기하고 싶어지는 생활지원사가 되겠습니다.



이선화 생활지원사/지역복지팀

나의 미래이자 나의 부모님이란 생각으로 어르신들을 대하며 하루하루 최선을 다하겠습니다.



전진옥 생활지원사/지역복지팀

항상 밝고 친절함 마음으로 어르신들께 좋은 기운을 드리고 싶습니다.



김지섭 노인일자리담당자/실버인력뱅크

맡은 업무에 대하여 언제나 긍정적인 마음으로 최선을 다해 임하겠습니다.



박유정 노인일자리담당자/실버인력뱅크

항상 초심을 잃지 않고 어르신들의 활기차고 즐거운 노년을 위해 최선을 다하는 노인일자리담당자가 되겠습니다.



류소정 노인일자리담당자 / 실버인력뱅크

새로운 마음으로 업무에 대한 애정, 열정, 책임감을 다해 업무를 최선을 다해 수행하여 어르신들의 노인일자리가 더욱 더 빛날 수 있도록 노력하겠습니다.



한정순 환경미화원 / 운영지원팀

반갑습니다. 항상 봉사하는 마음으로 어르신들을 대하는 그런 사람이 되도록 노력하겠습니다.

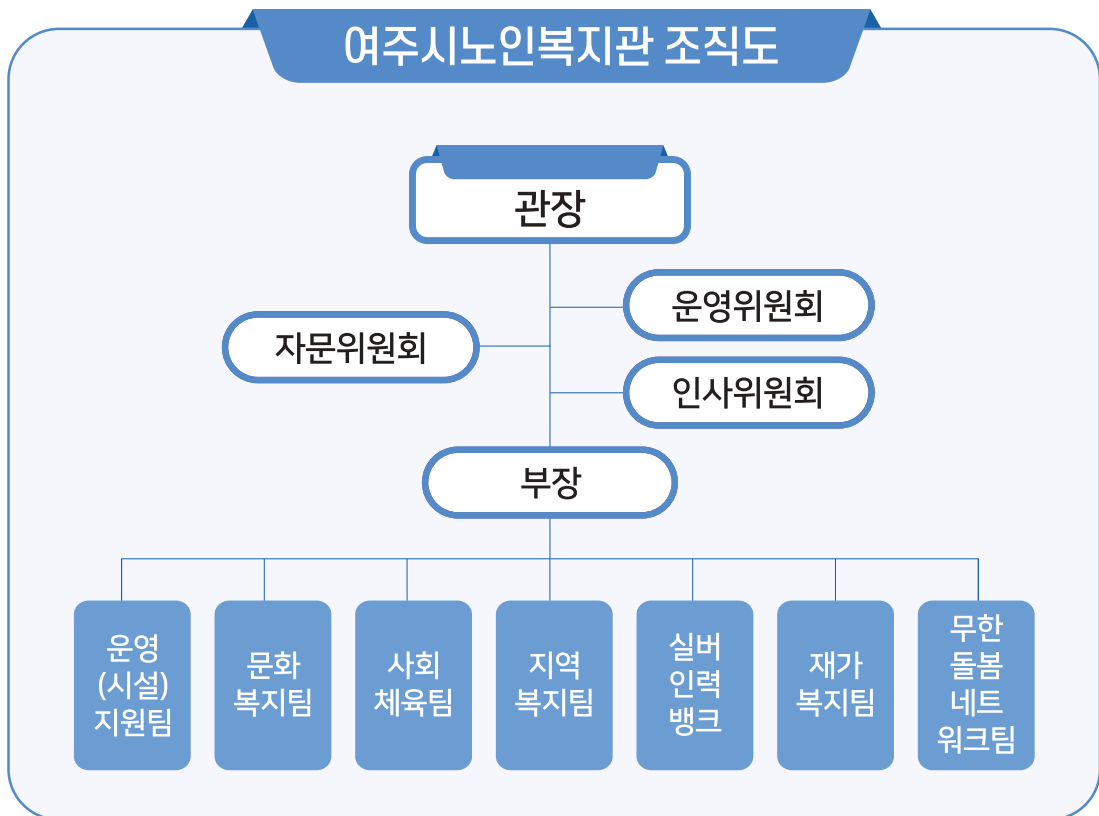

2024년도 결산 보고

총괄

(단위 : 원)

세입	계	사업수입	보조금	후원금	법인전입금	전년도이월금	잡수입
계	8,273,651,098	1,193,734,354	6,239,849,835	229,290,220	20,600,000	581,486,824	8,689,865
복 지 관	8,012,666,212	1,193,734,354	5,989,986,155	224,712,690	20,000,000	575,549,380	8,683,633
재가노인 복지센터	260,984,886	0	249,863,680	4,577,530	600,000	5,937,444	6,232

세출	계	인건비	업무추진비	운영비	사업비	재산조성비	잡지출 및 예비비	차기이월금
계	8,273,651,098	1,534,994,981	12,904,190	299,435,320	5,615,991,347	136,287,490	586,203	673,451,567
복 지 관	8,012,666,212	1,344,000,261	11,036,910	290,033,900	5,565,215,227	133,913,490	586,203	667,880,221
재가노인 복지센터	260,984,886	190,994,720	1,867,280	9,401,420	50,776,120	2,374,000	0	5,571,346

1. 여주시노인복지관 집행 내역

▶ 세입

(단위 : 원)

구분	예산액	집행액	비율
합계	7,942,400,820	8,012,666,212	100.9
사업수입	1,073,054,000	1,193,734,354	111.2
보조금	6,059,096,490	5,989,986,155	98.9
후원금	200,000,000	224,712,690	112.4
법인전입금	20,000,000	20,000,000	100.0
이월금	575,549,480	575,549,380	100.0
잡수입	14,700,850	8,683,633	59.1

▶ 세출

(단위 : 원)

구분	예산액	집행액	비율
합계	7,942,400,820	7,344,785,991	92.5
인건비	1,403,972,590	1,344,000,261	96.2
업무추진비	12,160,000	11,036,910	90.8
운영비	385,838,500	290,033,900	75.2
사업비	6,001,669,700	5,565,215,227	92.6
재산조성비	137,538,000	133,913,490	97.4
잡지출	657,540	21,720	0.3
예비비	564,490	564,483	100.0

* 차기이월금(2025년) : 667,880,221원

2. 여주시재가노인복지센터 집행 내역

▶ 수입 (단위 : 원)

구분	예산액	집행액	비율
합계	262,660,000	260,984,886	99.3
보조금	250,000,000	249,863,680	99.9
후원금	6,100,000	4,577,530	75.0
법인전입금	600,000	600,000	100.0
이월금	5,937,444	5,937,444	100.0
잡수입	22,556	6,232	27.6

▶ 세출 (단위 : 원)

구분	예산액	집행액	비율
합계	262,660,000	255,413,540	97.2
인건비	193,310,330	190,994,720	98.8
업무추진비	2,095,000	1,867,280	89.1
운영비	9,303,170	9,401,420	101.0
사업비	55,557,500	50,776,120	91.3
재산조성비	2,374,000	2,374,000	100.0
잡지출	20,000	0	

* 차기이월금(2025년) : 5,571,346원



2024년도 후원금 현황 보고

여주시노인복지관

1. 후원금 수입 및 사용내역

(단위 : 원)

후원금 수입		후원금 지출	
지정 후원금	158,554,405	성인문해교육지원사업비	36,562,290
		나눔사업비	3,700,000
		문화예술지원사업	3,000,000
		재가복지사업(생활성서사)	8,007,000
		우울자살예방사업비	1,000,000
		냉장고지원사업비	10,000,000
		웰다잉사업비	4,102,580
		사전연명사업비	5,000,000
		자원봉사활성화사업비	4,312,000
		네트워크지원사업비	2,597,000
		사회복지기금사업비	5,400,000
		카페컨설팅사업비	3,000,000
		복리후생사업비	2,000,000
		재가복지사업비	5,200,000
		지역복지사업비	4,680,000
		기타후생경비	1,500,000
		성인문해 전년도금액반납	-6,290
		지정후원금 이월액	58,499,825
		소계	158,554,405
비지정 후원금	66,158,285	평생교육사업비	3,360,000
		재가복지사업비	27,585,810
		지역복지사업비	11,843,100
		복리후생사업비	600,200
		후원사업비	132,000
전년도 이월금	47,740,596	평생교육사업비	2,438,800
		사회복지기금사업비	1,200,000
		재가복지사업비(생활성서사)	6,131,497
		성인문해교육지원사업비	1,984,900
		복리후생사업비	3,156,400
		지역복지사업비	17,231,390
		후원사업비	661,254
		차기 이월금	37,573,530
		소계	113,898,881
계	272,453,286	계	272,453,286

* 지정후원금 이월내역 : 1. 생활성서사 지정후원금 - 금53,558,015원
 2. 성인문해교육지원사업 지정후원금 - 금4,441,810원
 3. 기타후생경비 지정후원금 - 금500,000원(후원자 직원 지지) 합계 : 58,499,825

2. 후원품 수입 및 사용내역

(단위 : 원)

후원품 수입내역		후원품 사용내역	
건수	현금환가액	건수	현금환가액
257	22,663개 / 267,736,759	257	22,663개 / 267,736,759

여주시재가노인복지센터

1. 후원금 수입 및 사용내역

(단위 : 원)

후원품 수입내역		후원품 사용내역	
지정후원금	1,537,530	운영비	52,330
비지정후원금	3,040,000	사업비	1,537,530
법인전입금후원금	600,000	후원사업비	3,960,000
전년도이월금	5,937,444	차기이월금	5,559,124
예금이자	6,232	예금이자 이월금	12,222
계	11,121,206	계	11,121,206

2. 후원품 수입 및 사용내역

(단위 : 원)

후원품 수입내역		후원품 사용내역	
건수	현금환가액	건수	현금환가액
43	1,869개 / 13,012,200	43	1,869개 / 13,012,200



개인 자원봉사자

가0자 강0경 강0선 경0옥 강0자 경0선 고0열 고0학 고0행 곽0식 곽0옥 곽0희 구0모
구0민 권0영 권0희 김0강 김0경 김0근 김0동 김0례 김0미 김0산 김0성 김0숙 김0순
김0아 김0열 김0영 김0옥 김0자 김0정 김0철 김0화 김0희 남0옥 노0숙 라0순 문0수
박0경 박0근 박0섭 박0숙 박0순 박0애 박0옥 박0익 박0자 박0진 배0숙 백0미 봉0섭
서0례 서0영 서0옥 서0자 서0준 성0경 성0순 손0봉 송0근 송0찬 신0구 신0남 신0숙
신0자 신0주 심0순 심0용 안0란 안0숙 안0자 양0현 엄0민 오0선 우0연 원0철 유 0
유0숙 유0순 유0여 유0옥 유0호 유0화 유0희 윤0경 윤0봉 윤0순 윤0자 이0경 이0계
이0균 이0남 이0란 이0례 이0미 이0민 이0복 이0선 이0섭 이0수 이0숙 이0순 이0애
이0영 이0옥 이0윤 이0자 이0정 이0주 이0준 이0호 이0효 이0희 임0선 임0숙 임0심
임0한 장0수 장0원 정0동 정0숙 정0임 정0진 정0호 정0화 정0희 조0분 조0숙 조0식
조0연 조0제 조0현 조0희 주0연 조0분 조0숙 조0식 조0연 조0제 조0현 조0희 주0연
주0춘 차0선 천0남 최0권 최0열 최0이 최0자 한0자 한0현 한0희 함0자 허0순 홍0복
홍0자 황0자 황0철

DOTOKUAKIOO, NGUYEN THI 00000

단체 자원봉사

고향을 생각하는 주부들의 모임, 공무원부인회, 글로벌봉사단, 대한적십자사 여주협의회 한가람
봉사회, 사단법인 소비자교육중앙회 경기도지부(여주시지회), 대한민국재향군인회 여주시지회,
여흥이봉사단, 해솔후원회

<자원봉사자 모집>

● 복지관 경로식당

경로식당을 이용하시는 분들을 위해 경로식당 보조해 주실 봉사자를 모집합니다.

- 모 집 : 상시 모집
- 장 소 : 여주시노인복지관 본관 3층 경로식당
- 모집대상 : 자원봉사 희망자 누구나 (성인부터 가능)
- 내 용 : 배식 및 설거지
- 지원사항 : 배식 이후 식사 제공, 자원봉사 인증서 발급
- 신청문의 : 070-4117-5028



개인 후원자

간O례, 강O원, 경O호, 경O희, 고O운, 고O학, 권O기, 권O순, 권O종, 길O숙, 김 O, 김O관, 김O광, 김이녀, 김O배, 김O섭, 김O숙, 김O순, 김O옥, 김O윤, 김O이, 김O종, 김O진, 남O식, 남O옥, 노O숙, 맹O호, 문O원, 민O식, 민O호, 박O경, 박O섭, 박O수, 박O순, 박O연, 박O옥, 박O자, 박O찬, 박O하, 박O현, 박O형, 박O혜, 반O자, 서O순, 선O정, 손O봉, 송O임, 신O숙, 신O승, 신O자, 심O경, 안O람, 안O자, 안O훈, 양O일, 양O자, 엄O영, 오O창, 원O연, 원O재, 유O선, 윤O현, 이O경, 이O란, 이O봉, 이O순, 이O시, 이O영, 이O은, 이O재, 이O현, 이O효, 이O희, 인O훈, 임O화, 장O경, 장O희, 전O근, 정O관, 정O민, 정O희, 조O상, 조O실, 조O진, 주O희, 최O복, 최O성, 최O순, 최O식, 최O영, 하O희, 한O숙, 한O희, 함O수, 홍O표, 황O호

단체 후원

(주)삼창측량, (주)헬스앤라이프, 가남읍행정복지센터, 가람환경, 가루영웅, 경기도노인맞춤돌봄지원센터, 경기도노인종합복지관협회, 금강의원, 녹원통상, 대영건설, 대한불교조계종사회복지재단, 독거노인종합지원센터, 복지관 학생회 임원 및 봉사단 임원, 세종대왕면지역사회보장협의체, 소북소북 여주점, 소연이네 떡집, 여주보라미봉사회, 여주시민장례문화원, 여주시장애인복지관, 여흥한의원, 연우회, 오케이마트, 창성건설, 한국사회복지협의회, 해솔후원회, 현대떡방앗간, 호성엘리베이터

해솔후원회

강문선, 강순자, 강정옥, 경미선, 김대숙, 김명식, 김명희, 김미희, 김봉례, 김연희, 김영순, 김영자, 김옥강, 김인숙, 김진숙, 김현숙, 문경자, 반정현, 백승민, 서주영, 성석남, 신현숙, 심영순, 안숙자, 엄정민, 원철애, 유영숙, 유인호, 윤순자, 이계숙, 이명옥, 이상숙, 이성희, 이수영, 이순준, 이용남, 임경선, 장의숙, 정경화, 정정오, 조선희, 조진현, 조희숙, 최미자, 최영자, 최종원, 함순덕, 함인자, 홍성복

후원 참여안내

|결연후원 무의탁 어르신과 1:1 결연을 맺어 생활비 지원(1구좌 5,000원부터)

|일반후원 저소득 독거어르신 지원, 노인복지사업 지원

|물품후원 부식, 생필품 등

|사랑의 저금통 분양

|후원방법 전화 및 방문신청, CMS

|계좌번호 농협 182-01-003106(예금주:여주시노인복지관)

※법인세법 24조, 소득세법 34조에 따라 연말정산시 소득공제 혜택이 가능합니다.

사랑의 저금통 현황 (2025년 1/4분기)

C U 여 주 번 도 리 점 882-0043	시 골 삼 밥 883-2975
C U 여 주 여 주 오 학 점 885-0798	신 륵 사 885-2505
O K 마 트 886-2545	여 주 소 바 882-4988
가 남 읍 행 정 복 지 센 터 887-3832	여 주 쌀 밥 집 885-9544
고 향 집 886-7776	여 주 안 과 885-7200
구 능 촌 882-4893	여 주 축 협 학 동 지 점 885-7301
금 강 의 원 883-8847	여 주 하 리 우 편 취 급 국 885-0001
금 강 해 우 촌 883-8255	오 대 산 산 채 정 식 884-6367
금 수 강 산 885-5293	이 태 리 안 경 884-6633
대 신 농 협 하 나 로 마 트 883-9976	정 동 진 횃 집 885-0046
대 신 면 행 정 복 지 센 터 887-3932	제 일 약 국 885-2482
덕 산 한 의 원 886-1075	천 우 한 우 884-6765
민 지 뼈 다 귀 해 장 국 881-1533	파 크 랜 드 여 주 점 884-4137
베 러 댄 와 플 883-1579	호 이 엔 양 꼬 치 884-6282
보 룡 약 국 886-5147	홍 문 골 886-3631
보 리 소 883-8680	후 루 추 피 아 885-7978
북 내 농 협 884-2501	흥 천 면 행 정 복 지 센 터 887-3873
솔 뚜 꺽 삼 겹 살 886-1812	

우리 함께 해요

● '2025년 찾아가는 아람공연단 무료 음악회' 수요처 모집 신청 안내

복지관 어르신들이 주축이 되어 지역축제, 사회복지시설(경로당, 요양원, 병원) 등을 방문하여 재능나눔을 실천하고 있는 공연전문봉사단입니다. 많은 신청 바랍니다.

- 접 수 : 상시 모집
- 공연분야 : 경기민요, 나라사랑댄스, 댄스스포츠, 사물놀이, 색소폰, 오카리나, 통기타, 하모니카, 합창 등
- 기 타 : 무료 공연, 일정 및 시간 조정 가능
- 신청문의 : 070-4117-5028



● '청춘기자단' 봉사 단원 모집합니다.

어르신친화도시 여주와 여주시노인복지관의 다양한 소식을 취재할 기자단을 모집합니다. 평소 글쓰기를 좋아하는 분, 사진 찍는 것을 좋아하는 분, 적극적인 취재 활동이 가능하신 분들의 많은 신청 바랍니다.

- 접 수 : 상시 모집
- 기자단 활동 내용 : 여주시노인복지관 프로그램 및 행사 현장 취재, 인터뷰 및 원고 작성
- 기 타 : 청춘기자단은 봉사활동으로 진행, 복지관 소식지 '웃음' 발간 참여
- 신 청 문 의 : 070-4117-5028

● 온라인 복지관과 친구 추가 하기



복지관 밴드



복지관 카페



페이스북

- ♣ 휴대폰 카메라로 큐알코드를 촬영하시면 해당 페이지로 이동합니다.
회원 가입을 하시면 여주시노인복지관의 다양한 소식을 함께 하실 수 있습니다.

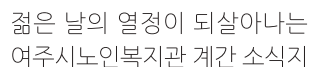

여주시청

여주교육지원청

여주여중세종고

여흥초교

영월루

여흥동주민센터

여주시보건소

시민회관

여주경찰서

한국국토정보공사

시외버스터미널

연세새로운병원

능서, 아전

북내, 양평

터미널사거리

여주 IC

경강선 여주역

여주대학

여주시노인복지관 (실내수영장)



[12629] 경기도 여주시 여흥로 160번길 27
 복지관 (031)881-0050 팩스 (031)881-0041
 수영장 (031)881-0052 도예공방 070-4488-1130
www.yjsilver.or.kr
<https://www.facebook.com/yjsilver1/>